朝鮮日報

今日夕刊四面

編輯 發行人 林景來
印刷人 朴昌根

京城府堅志洞三二番地 發行所 朝鮮日報社
代表電話[光]二三〇〇番
振替口座京城五八七八番

世界週史

日中直接交涉의斡旋

月初부터 南京에서는駐中英公使램손氏와 外交部長羅文幹氏사이에 日中의直接交涉이斡旋되고잇다 交涉의形式은 上海事件을處理할때와갓티 한圓卓會議를開催하고 英米佛伊四國을 參加케하야 交涉의開始進行을 斡旋식히려는것이다 램손 氏의 取한行動은 勿論英國의親日政策을그動機로도하엿거니와 直接交涉을主張하여오든 日本과의諒解下에 上海에서 有吉公使와頻繁히會見한후에 開始한것이다 그리고一般이注目하야오든바는 中國의態度이더니 이直接交涉에對하는 六日의南京電에依하면 램손氏와羅氏는 그동안每日交涉한結果로 南京政府도直接交涉의必要를認定하여서 램손氏는 英外相사이먼氏와駐日英使린들리氏에게 이事實을通知하엿고 有吉公使는東京으로歸還하야 直接交涉의中國側의基本三則으로 (一) 日本은 熱河省을攻擊치아늘것 (二) 熱河省問題는 局部的政治問題로制限할것 (三) 日本은 무슨形式으로든지 中國의滿洲에對하는 宗主權을承認하고 中國政府는日本의現有滿蒙權益을認定할것 等에對하야相議할豫定이라한다

英國의딜렘마

事件이將次엇지發展될는지豫測하기困難하거니와 何如間英國의徹頭徹尾의 親日政策에依하야 日中直接交涉의斡旋은 前途가有望가게되엿다 英國으로서는日本의聯盟脫退가 爲先一九三五年華盛頓에開催될海軍會議가 日本의參加가아니고는到底히成功할수업슬것이 그하나요 中國에現有한諸般權益(租借地治外法權等)을保護함에 日本의同情的擁護가 必要한것이그하나요 日本이脫退함은日本이모든國際條約의制限을밧지안코 東亞大陸과 南洋特히革命運動中에잇는 印度에對하야 法外的自由行動을取할가두려워함이그하나이다 그러나英國으로서는 한편으로英貨排斥運動을 官民이協同하야猛烈히開始하고잇는中國의要求나 다른편으로 滿洲問題로最近交涉을開始하라는 스팀손式不承認主義의米國의意見이나 또다른편으로 歐洲諸小國의聯盟規約尊重의輿論을 아조無視할수는업는것이다 그래서 한편으로 中國에서는 日中의直接交涉을開始식혀서 紛爭의實質的解決을圖謀하고자하고 다른편으로는 聯盟에잇서서 形式的으로 聯盟의體面을救出하야 小國側의要求에 多少間이나마應하는同時에 滿洲國不承認論을實現식혀서 中米兩國의要求에應코자하는것이다 그러나 十九個國委員會의最近態度는 자못强勁하야 滿洲國을單純히 消極的으로承認하지안켓다는것보다도承認하지말자는 積極的盟約論外지表示하는同時에『獨立國으로承認된滿洲國의 存在를繼續하는것은 本紛爭의解決이아닌것을 認定하는가』하는質問을 日本政府에對하야發하엿다 이것이 單純히 그委員會의質問에不過하나 그實質的意義는 最後決定的意義를가진通牒이나아닐가 의심하는바이나 日本政府는如何한回答을할는지 아직未詳하나 徹頭徹尾 不承認에對하야는 一步도讓退하지안켓다는態度를只今와서變改할수업슬것임은一般이豫期하는바이다

聯盟脫退의歸結

事態가여긔까지 이르러서 「주네-브」에서 뿐만아니라 歐米各國에서는 日本의脫退를豫想하기에까지 이르럿다 脫退하기前에 爲先代表部의撤退가잇슬것이오 英佛側의 最後의努力도잇스려니와 米國에서는 발서脫退後의國際政治的歸結까지도 硏究하기시작하엿다는報道가잇다 그直接的歸結中하나는 脫退한日本으로서聯盟으로브터바든太平洋群島의委任統治權이如何히移動될것인가함이다 이問題는 그由來와法規解釋에關係하야 자못複雜한國際間問題가特히日米兩國間에 이러날것이다 日本으로서는 그委任統治權을 첫재로 聯盟成立前에 둘재로 同盟諸國의戰爭會議로부터直接으로 셋재로 地理的接近이란理由에依하야 享受한것임으로 設令脫退後라도 該權益을保存하겟고 第三國의干涉을容認할수업다는것이요 米國으로서는 締結當時에 同盟諸國과는 다른편으로 條約을締結하엿든時에 米國은 日本과 別個條約을保留하엿는問題는 結局日米間 軍事上利害에關係될것임으로 設令脫退가 事實化한다드래도日本으로서는 못하지 讓步하지아는것이라는것이 一般의推測이다 脫退의 또한가지 重要한歸結로서 日露의接近을 豫想하나 日露의接近은國際現狀을보아서 何等의政治的根據도업슬것이다 日露가協同하야 對米戰爭을目的할수업슬것이오 對中國權益擴張도 目的할수업슬것이다 日露兩國은 어느方面으로보든지 利害가相反하야 接近될根據는 조금도볼수업는바이다

起草委員會에서決定된 四項勸告案內容

滿洲國不承認을繼續하고 日本軍의鐵道附屬地撤退

事務局原案대로可決

【제네바十一日發電通】 本日의起草委員會는午後三時卅八分에開會하야먼저事務局草案의起草責任者뷔케氏로부터 法理問題된것은따로此際決定할수잇는範圍에서勸告案을綜合하얏다고述하고昨日決定하지못한勸告案第一部의三項目에續한二部와三部를提示하야密議를거듭한結果事務局案을그대로可結하고十三日午前十時半부터十九國委員會를開하기로決하고午後六時에散會하얏다 그리고本日決定한勸告案內容은大體로左와如하다

第一部 第三項에서리톤報告九章의十原則을記述하얏다

第二部 玆에述한勸告는規約十五條四項에基한것임을明白히한後左勸告條項을列擧하얏다

一、滿洲는中國의宗主權과日本의合法的權益을合致할과如한新構成下에改造될것이다

二、日本軍의鐵道附屬地撤退

三、리톤報告第九章의十原則에包含된他條項의實行, 日中間의交涉은交涉委員會出席下에하지안흐면안된다 그러고右委員會는米露及十九國委員會의決定할國의代表로써組織하는것이다 又交涉이막다른境遇는交涉委員會는그것을事務總長에報告하야總長은總會를召集하야此에多數決로막다름에關한決定權을與할일

第三部 一、聯盟國에對하야滿洲國不承認을繼續함과同時에交涉委員의行動을害함과如한行動을삼가히하도록勸告하고非聯盟國에對해서도同樣態度를取하도록勸奬한다

二、報告及勸告는九國條約不戰條約調印國인非聯盟國에도附送하야必要한境遇에는聯盟에協力하기를要請한다

又勸告는受諾及交涉開始의期限을附하지안햇스나드라몬드總長은總會가勸告案可決後一個月以內에交涉委員會의멤버에게招請狀을發할權限을附與하여잇다

全運命을賭하야도 主張貫徹을期한다

大國立場과權威를保障

外務當局起草着手

【東京十一日發聯合】 十九國委員會에對한日本代表部作成의回答案의一部가十一日午前에到着하얏슴으로外務省은祭日임에도不拘하고有田次官谷亞細亞局長을비롯하야關係官이登廳하야代表部原案을基礎로日本政府回答案의起草에着手하얏는데大體로十二日中에起草를完了하고十三日臨時閣議에附議하야決定한後同日中에御裁可를得하면곳代表部로急電할터이다 그리고右回答案骨子는左와如하다

一、滿洲國存續問題를改히質問하는聯盟의不遜한態度에對하야日本으로서도大國인立場과權威保持의必要上此에對抗할極히强毅且爆彈的內容의것으로함

一、質問要點인報告書第九章七原則에對한回答은明瞭히「否」라함

一、滿洲國存續만이極東平和確保의唯一最善의途임을거듭하야强調함

一、若聯盟이右日本政府의主張을無視함에잇서서는日本政府는그全運命을賭하드라도主張貫徹을期함

一、따라서聯盟이第四項의勸告規定을適用하드라도日本으로서는絕對로그拘束을受하지안흘것을玆에明確히宣言함

一、又는聯盟이그本來의職能을越하야勸告案의實行을迫하고或은그監視機關을設함과如한行爲로出함에잇서서는日本은斷乎聯盟脫退의決意를가즘

回答書代表部案 全部政府에到達

外務當局도大體滿足

【東京十二日發電通】 齋藤駐瑞公使의起草에係한九日付드라몬드事務總長의質問書에對한帝國政府回答書代表部案은十一日午後六時全文이外務省에到達한바그要旨는左와如히極히巧妙한措辭로서

一、和協失敗에歸하야도何等日本政府의責任이안인것

一、滿洲國正式承認의事實은斷然取消하지못할것

의二點을明確히하야外務當局도大體滿足의意를表하고잇다

回答案

九日付貴翰에對하야日本政府는調査委員報告의第九章에揭한結論及諸原則을決議中에揭記할것을諒解하야도右는日本政府가此等結論及諸原則、特히第七原則을受諾할것을意味한것이아니다 日本政府가滿洲國에對하야獨立

001989

見書、厥次의理事會並總會에對한日本代表演說及十九國委員會各委員과日本代表者와의會談等에對하야反覆主張說明한것으로日本政府는右에關하야는十九國委員會各委員에對하야도旣히此를諒解한것으로了解하고此了解의下의和協에關한日本政府의最終的努力으로서去八日日本代表로부터新提案을한것이다 그럼에不拘하고九日付發翰으로如斯한質問을提起함에至한것은日本政府가자못諒解키어려운바임을玆에言明하지안을수업슴을遺憾으로한다

十九路軍一部로編成된 鐵血軍陣地構築

反滿抗日作戰計畫進展

强制募兵으로兵力增加

【山海關十一日發電通】 鐵血軍約百四十名은九門口의西北十五支里大道嶺에蟠居하야盛히附近의住民을强制募兵하야자주陣地構築中인바同軍은益益增加하는模樣이다

【山海關十一日發電通】 關內中國軍의反滿抗日作戰은益益進展되는바欒州로부터平津線以南各村落에韓復渠軍約一旅唐山欒州間에商震軍駐操營莊家間에鐵血軍約三百이各各駐屯하고잇다 鐵血軍은上海事變當時中國軍의中心인第十九路軍의一部를改編한것으로司令은吳鎭鐸이다

綏中附近鄭桂林軍과 吉野部隊激戰中

【錦州十一日發聯合】 九日早朝綏中西方馮家屯四家甸子에進擊하야오는鄭桂林軍討伐에向한吉野枝隊는九日午後四家甸子에서敵主力과擊戰三時間此를擊滅하고更히十日早朝부터附近에待機中인鄭桂林軍五百과目下激戰中이다

【錦州十一日發電通】 九日早朝綏中西方馮家屯四家甸子에現한鄭桂林軍討伐에向한綏中吉野部隊는同日午後四家甸子를完全히擊破하고同夜는同地에宿營, 十日早朝부터更히附近의土門山及南方部隊에集結한鄭桂林軍五百餘名의討伐에向하야猛烈한攻擊을繼續하고잇다

中國長江艦隊 大練習擧行

約一個月豫定으로

【上海十一日發電通】 國民政府海軍部는時局에鑑하야各艦隊裝備充實에努力하는바昨十日부터揚子江下流江陰서長江艦隊大練習을開始하얏다 十餘隻參加一個月의豫定이다

起草委員會 議論의中心點

【제네바十日發電通】 十日午後의起草委員會에서論議의中心으로되면서決定을보지못한重大問題는當事國이勸告를受諾치안는境遇에關한것인데委員中多數는交涉委員自身이認定할것을主張하얏는데對하야聯盟에서認定할것이라는論爭도出하고又聯盟에서認定할것이라면總會와理事會의何者가認定할것인가의論爭도잇서서決定에不至하고次에는當事國의一方이勸告를受諾하고他一方이此를無視한예의認定은簡單하나此間에中間的인境遇도잇슬수잇슴은想像키어렵지안코如斯한境遇의認定과對策을如何히할가하는問題로드되어지간한程度로終了하고更히이저한가지大問題는現狀과如히複雜한特殊條件이多數存在한滿洲國에서宣戰을布告치안코서잇는戰爭狀態를如何한鑑定으로如何한程度外지勸告의無視라할것인가又勸告無視를如何한手續에依하야規約十六條의制裁規定에移할수잇슬가의問題이엇는데此도結局論爭에그치는形態로되고勸告採決

政府의訓令 十三日夕刻

松岡代表에發送

【東京十一日發電通】 十九國委員會의質問書에對하야제네바代表部에서齋藤公使의手에依하야起草된回答書案은十一日夜外務省에到着하얏슴으로外務省에서는有田次官과谷亞細亞局長이外相其他首腦部와協議한뒤右回答書案을곳外相其他首腦部에配布하야十二日中에各自愼重한講究를加하야首腦部會議를開催하고右回答案을決定하기로決하고十三日外相으로부터右案을閣議에附議하야그承認을得하야上奏御裁可를仰하야十三日夕刻外지에는松岡代表에對하야右回答書에關한最終的訓令을發하기로決하얏다

紐育株式强調

【紐育十一日發電通】 株式市場은二月四日外지一週間의鐵道貨物輸送量의好成績으로强調로 스틜株二分之一高인二十八弗八分之三, 아나콘다株四分之一高인七弗八分之三이엇다

米大西洋艦隊滯留 明年七月外지延長

理由는經費節約이라고 스長官과푸提督辨明

【華盛頓十日發電通】 大西洋艦隊의太平洋滯留延長은日本으로부터極東의事態에關聯하야決定한것이라고解釋될念慮잇는것은容易히看做될것이다 스팀손長官은記者에 海軍省에서予와協議안하고決定한것으로海軍當局에서는右는經費節約의예문이라고發表하얏다

【華盛頓十日發電通】 米海軍軍令部長프랏드提督은先頃의海軍大演習때에太平洋에在留한大西洋艦隊를更히一九三四年七月一日外지太平洋에滯留식힐것을發表하얏다 右에對하야提督은全혀經濟節約의예문에하는것이라고說明하얏다

勸告案性質에 各國도愼重硏究

【제네바十一日發電通】 起草委員會에委員中의大部分은十日夜起草委員會終了後本國政府에對하야勸告의法理的諸問題와特히交涉委員會의權限及性質等에關하야意見을徵하얏다고諒解된다 今番의勸告가重大한前例로될것에鑑하야起草委員並其本國政府가愼重한硏究를遂하는것갓다

米海軍行動 冷靜히注視

海軍當局의見解

【東京十二日發聯合】 米國이大西洋艦隊를明年七月外지太平洋에滯留식힐旨를發表하얏다는外電에對하야海軍當局은다음과如한見解를가진다 프랏드米海軍軍令部長이겨우四十萬弗의經費를節約코저함에大西洋艦隊를太平洋에滯留식힌다는것은그대로信用할사람은一人도업다 제네바의對日聯盟의極히테리케드한時期에時히發表한것에重大한意義가잇다고思한다 그러고日本當局은그예문에決코狼狽안코憤慨도안는다 冷靜히注視할뿐이다

十三日의兩院

【東京十二日發聯合】 △貴族院本會議休會中午前十時부터請願第一及第三各分科會決算小委員會를開催 △衆議院本會議開치안코午前十時부터決算委員會建議第一分科會午後一時부터造幣局工場擴張鐵道敷設法中改正의各委員會及建議二分科會開催

勸告案完了 十三日委員會

【제네바十一日發電通】 起草委員會는本日로서勸告案의起草를完了하고其任務를終하얏다 따라서十九個國委員會는十三日午前十時半부터開會하야勸告案을審議採擇하기로되엿다

【제네바十一日發至急報聯合】 九國起草委員會는十一日午後三時五十分(日本時間午後十一時五十分)부터六時半(午後六時半)外지開催하야勸告案의起草를終하얏다 午前十時半부터十九國委員會에右勸告案을附議하기로決定하얏다

聲明書 發表키로決定

【東京十二日發電通】 外務省에서는十九國委員會에對한回答書와別個로滿洲國問題에對한日本政府의聲明書를發表하기로大體로決定하얏는데右聲明書는어떤意味에서聯盟과의絕緣狀이될것임으로서此의起草에對해서는愼重히熟議할터인데右聲明書에잇서서特히力說될것은左의諸點일것으로期待된다

一、滿洲는中國本部에對하야恒常地理的及歷史的으로別個의地位에잇고그住民은張家의暴政을憎惡하야同地方을中國本部의政爭의渦中에投하는政策에反對해왓다 그結果滿洲에서는恒常保境安民의運動이繼續되엇다

一、滿洲國의創設은右保境安民의運動及淸朝復辟運動等主動力으로한滿洲住民의自發的行爲에基한것으로서日本政府는接壤特殊關係로東洋平和의大局的見地에基하야此의健全한成長을助成함이有意義한것임을確信하얏다

滿洲國은그獨立以來鞏固한政策下에着實한進步를하야그將來는既히有望하며적어도이미一大成立을보고且着着健實한發達을하고잇는滿洲國을이제이르러分解하는것이果然問題의解決에適應하다고는日本政府는到底히首肯할수업다 滿洲國은國際條約의圈外에置할는決코衆을得한것이아니다

遺問題等은海牙國際司法裁判所에取扱시키고자함에는大體로異議가無하나具體的手段으로서는困難할것으로豫想되어硏究하기로되엇다

地方團體起債

總額一千八百萬圓

總督府地方課의調査에依하면府、邑、面、學校費學校組合의起債現在高는昭和五年度末外지千七百九十九萬四千五百三圓으로其內譯은左와갓다

區別	起債團體數	金額
一、道	(六)	一、三〇五、五三三圓
一、府	(一四)	一一、一五〇、六〇一
一、邑面	(四四)	二、一六五、九八五
一、學校費	(二〇)	一、五九九、七七六
一、學校組合(四七)		一、七七二、六〇八
計		一七、九九四、五〇三

그리고每年度末現在高比較는

明治四十三年度	二、六六六、三二六
大正元年度	三、四四八、八八八
昭和元年度	一四、三六三、七四四
同 二年度	一五、一四〇、〇五三
同 三年度	一七、〇五四、六七七
同 四年度	一八、六九七、〇〇一
同 五年度	一七、九九四、五〇三

으로政府의非募債主義以來增加업시서昭和二年度에比하야三百萬圓의增加를示할뿐이다

露中同盟說 兩大使는否認

【巴里十日發電通】 陳友仁이當地大使館에서露中攻守同盟을提議하엿나는東京電報에對하야兩國大使館은强硬히此를否定하고各代辯者로서그런事實이업는旨를言明하엿다

【莫斯科十日發電通】 蘇聯外交當局은露中同盟說에거정하고잇다

回答案은 自重的態度로

【제네바十日發電通】 回答案은露骨로表明하면和協의希望을當方에서끈코十九國委員會가今後反省의機會가잇드라도和協에還元할수업는危險이잇슴으로外代表部에서는어데外지隱忍의態度로外하야回答案은嚴正히禮儀를다하야쓰게되엇다 若正式으로和協拋棄의時에는此를暴露하기로覺悟하고잇다

【東京十一日發電通】 外務省은十一日午後六時齋藤和關公使起草의回答書案全文을接受하얏슴으로곳亞細亞局長으로부터此를內田外相、有田次官等首腦部에配附하야十二日은日曜日에도不拘하고午後一時부터外務首腦部會議를開하고右回答案을正式決定하야十三日內田外相으로부터閣議에承認을求하야上奏御裁可를仰한後同日夕刻에는松岡代表에對하야訓令을發하기로되엿는데外務當局의意嚮은

一、回答書은質問書에對하야形式的으로否定의回答을함에그치고特히抗爭치안흘事

一、右否定的回答의結果三項和協의失敗가明白하게된때에는滿洲國承認의意義를闡明하야日本政府의一大聲明書를發表할事

로大體가우러지고答書는代表部案에對하야二三字句의修正을할뿐으로此를採擇할것으로본다

米棉等引低

【紐育十一日發電通】 米棉市場의朝場一俵七十五仙高의强調를示하야스나反落하야引値四乃至八포인트(日貨四十錢)低로되엇다

米日爲替小高

【紐育十一日發電通】 今日의米日爲替는二十一弗三十七仙二分之一이엇다

米國各市場 十三日은休場

【紐育十一日發電通】 十二日의린컨誕生日이日曜日이기때문에十三日은各市場이다休場한다

構成委員會에 米露도包含

【제네바十一日發電通】 本日의起草委員會는勸告後其實行을監視할構成委員會代表를出할國은總會가指名할일及同委員會에는米露兩國을包含할것을決定하얏다

負債整理案 法制局案으로 閣議에上程?

【東京十一日發聯合】 農家負債整理法案은內務省樣飾으로아직議會提出日程도確定안되고從然遲延되고잇서서農林內務兩當局의折合이안되야도本月中旬內에는法制局案으로서直時閣議에上程決定의模樣이다 그리고米穀統制案은十四日議會에提出할模樣이다

攻勢의中國軍 防禦陣에轉換

【山海關十日發電通】 數次에亘한九門口奪還에失敗하고何柱國으로부터罵倒된鄭桂林이後退한以來로第一線部隊는全然攻勢로出할意思를失하고專혀防禦方法을講하야既報와如히沙河의鐵橋를爆破하고日本軍의進入을防止하는外에이번은秦皇島以東地區의鐵道線路及枕木는全部八日外지에取除하고此를防禦構築材料에充當하고잇는데目下線路上에熾土를하야海、陸、空軍에備코자堅固한陣地를構築中인데漸次石河右岸地區로延長코자한다兵士의戰意는이미업는것갓다

熱河爆擊事件 三總長에게通告

【제네바十日發電通】 顔惠慶은熱河省承德商工會議防會商及敎育團體聯合會로부터의電報라하고左와如한通告를드라몬드總長에通告하야公表를求하엿다

日本飛行機는二月八日朝開魯等을爆擊하야婦女子를含한〇〇의住民死傷의慘事를惹起하얏다

軍縮幹部會 獨佛意見相違

【제네바十日發電通】 本日軍縮會議幹部會는英吉和軍縮案取扱方法에關하야安全保障에關한것은政治委員會에軍縮에關한것은一般委員會에廻附審議하기로決定하고且本日討議에서獨逸은安全保障問題와는無關係로軍縮討議를進步하려고하고佛蘭西는安全保障과軍縮이併行할것이라고主張하야兩者의意見이全혀背馳한것이判明하얏고그리고佐藤代表는英軍縮案은海軍力의實的制限에對하야何等規定하야잇지안함으로軍縮會議는日本의海軍軍縮案에深甚한硏究를하고십다고述하얏다

八面鋒

□ 火田部落에、赤化의念慮가잇다고、警察이星火를내어 高原地帶에、高等係設置

□ 赤字와火字가、色彩에잇서서 近似하기도하지만、原始生活을하는、淳民들이야무슨일이잇슬고

□ 米大西洋艦隊、明年七月外지太平洋滯留發表、理由는經費節約이라든가

□ 자구나도커텀、자구나도커텀 인露府의空氣는、안개外인十月아츰가치陰散할연

小作地의立稻差押 一年間九千九百件
大部分債鬼의苛酷한處分
小作料滯納原因은二割

빗에몰라는 농민은참혹하다 빗빗기에 정신이업는 채귀는내중에는 농민이 피땀을흘리며지어노은 농작물을 추수도하기전에 차압을한다 이것은 예전에는 별로히 업든일이나소화사년부터 점차이러방법을쓰는채귀가 드물게잇더니 금자에는 이러한수가 굉장히만어젓는데 이제그수를보면 소화칠년중의 소작지(小作地)의 립도차압(立稻差押)건수가실로구천구백구십일건으로도별로보면

▲京畿五二三件 ▲忠北五三六件 ▲忠南一、八二二件 ▲全北一、七〇三件 ▲全南一、六二六件 ▲慶北五二八件 ▲慶南一、二二八六件 ▲黃海五九三件 ▲平南三〇件 ▲平北五〇件 ▲江原二四四件 ▲咸南五〇件 ▲咸北無

로그원인은 태반이채무에인한것이고 소작료의 체납에의한것이 약이할가량된다 충당케되엿다한다

國民府中隊長等 五名을檢擧
박대호등『테로』운동자 桓仁縣北甸子에서

【奉天】 최근오지 정보에 의하면 사상단체국민부원 조선〇〇군 제사중대장(第四中隊長) 박대호(朴岱浩)중경국민부즙안총관(國民府輯安總管)현유격대장(遊擊隊長)유광헌(劉光憲)이하조선〇〇군삼명은얼마전환인현(桓仁縣)북전자(北甸子)에잠복하엿다가동현경찰대의손에체포되어목하환인현공안국에서취조를밧고잇다는바박대호는취간관전(寬甸)즙안(輯安)환인(桓仁)방면에서맹렬히 테로운동을하면서 국경경찰을 싯그럽게한 인물이라한다

東幕下里에火災

【西部】 십일밤팔시이분경에 시외동막하리(東幕下里)산일번지김인성(金仁成)집에서불이이러나 약이십분간에 소방조원의 출동으로 진화되엇는데 원인은 주인의 부주의라하며 김인성은 인사불성이며 그안해는 방황동곡하는중이라한다

平壤府廳舍 建築中으로移徙

【平壤】 평양부청사 신축은부회外지통과하여최근건축공사에 착수하게되여 십삼일부터 부사무는공회당(公會堂)에이전시무하기로되엿다 신축청사 총공비는 이십만원으로 삼분의이인 십삼만사천원은 부에서부담하고 동채원은 소화삼년도이후적립금(積立金)으로

流行歌手 蔡奎燁君進出
東京樂壇에活躍

류행가수(流行歌手)로그일홈을 떨친채규엽(蔡奎燁)군은음춘동경중앙음악학교본과성악과(中央音樂學校本科聲樂科)를 졸업하게되엇는데 그는일즉이『콜넘비어』권속으로 방랑가(放浪歌)『아리랑』춘수(春愁)등각종명곡『레코ー드』를취입하엿거니와금번에는륙격신진음악가소개음악대회(六格新進音樂家紹介音樂大會)에도출연하게되엿고 송죽(松竹)『키네마토ー키』 연심(戀心)에도출연하기로되어 일본악단에서 인기를모흐고잇서 그의별명장곡천일랑(長谷川一郎)은 일본『레코ー드』『키네마』류행가중에서 찬연히 빗나고잇다한다

商店六戶全燒 損害二萬圓
발화원인은수상하다고 光州本町에火災

【光州】 보월십일일오전두시반경에 광주본정(光州本町)일정목에잇는 길강식료품점창고(吉岡食料品店倉庫)에서발화하야 맹렬한화염은 부근에잇는삼기오복점 고교염색점 길강지물점 광도려관 중국인상집(三崎吳服店、高橋染色店、吉岡指物店、廣島旅館、中國人商屋)등삼동륙호(三棟六戶)백二十坪)에연소하야 손해액이이만여원에 달한다하며 발화된원인은 매우이상한점이만타하야 길강의 안해를 광주경찰서에서는 인치하고 취조중이라하며 광도려관과 중국인상집은 화재보험에도 가입하지안앗다하며 그외상점의보험액은아래와갓다한다

吉岡食料品店萬二千圓 三崎吳服店三千圓 高橋染色屋二千圓 吉岡指物店一千圓

職女俱樂部月例會
직업녀성과 가정의 부인으로써

조직한 시내종로중앙긔독교청년회안에잇는 직업녀성구락부(職業女性俱樂部)에서는매달월례회를개최하게되는바이달의월례회는 십삼일 오후일곱시부터그회관에서 개최케되리라는바 일반회원은만히참석하야주기를바란다고한다

卒業生送別 講演大盛況

【平壤】 숭전긔독교청년회농촌부주최와 본사평양지국 후원하에 개최된전평양농촌연합졸업생송별대강연회는십일오후일곱시삼십분부터 백선행긔념관(白善行紀念館)에서예정시간보다 이십분늣게되여 농촌부장 김현규(金鉉奎)군의개회사로개회되엿다 먼저 황애덕(黃愛德)녀사가 등단하여『조선농촌과신녀성』이란 연제로 리경선(李慶善)씨는『조선농촌과청년』이란연제로도 도한 열변을토하여 이천여명청중에게 만흔감동을주고 동열시경에폐회하엿다

男女工多數檢擧
작업개시일압두고 수일간련속하야대검거
鎭海製絲盟罷後聞

【鎭海】 진해제사공장(鎭海製絲工場)의동맹파업이우금일개월여를 계속하여오든바 오는십일에 작업을개시하기로 공장에서결정하고 각방면으로 공장원을 파견하야 파업녀직공에게복업을권유하면서해고(解雇)자는이미 결정하야 해고녀직공에게는권유도 하지안는다는데 진해에서는 돌연히 지난사일에동공장의 남직공으로 최두도(崔斗道)김영수(金永守)를검거한것을비롯하야 지난팔일에는 파업녀직공으로변분옥(卞粉玉)김또첫(金且默)을검속하고구일에는리정수(李貞守)김복이(金福伊)외칠명의파업녀직공을또검속하여가는 동시에 동공장의남직공인 어정룡(魚正龍)외삼명을 공장회용 주재소에 호출하야무엇을조사한후 오후두시경 진해본서로 송치하여갓다는데 이번에검속은 십일작업개시일에어떠한선동이나 할가하야 예비검속을하는것이 아닌가한다하며이번검속 녀직공중에는 파업이후두번이나검속을 당한녀직공이 삼사인잇다한다

怪 괴업는轢死屍體
京釜線顧母驛·他殺로斷定코 ◇—慶北警察活動開始—

【釜山】 작십일오전일곱시경부선(京釜線)제사십삼호렬차가오전팔시오분경고모역(顧母驛)을통과할때선로에륙사자가가로누어잇슴을발견하고곳즉시정차하야륙사자를 소관 경찰관에게인도하엿는데 륙사자는 이십오륙세되어 보이는 조선남자라한다시체를발견한 사십삼호렬차의 선발차(先發車)인 사십호렬차의 각렬차 기관차를검사하엿스나 혈흔(血痕)을발견치못하엿스며 륙살한렬차를알수가업슬뿐만 아니라 유류품(遺留品)이 전무하게되어소관경찰서에서는 아연긴장하야 사건취조에활동을개시하엿다한다

(大島町)에잇는동정부립진료소 공들에게 종두를 시행하엿는데 십삼일 오전십시부터는 대도정원에서 관내거주민 일천명에게 림시종두를 시행 할터이라한다

立春이지나도 打租를不應
사음이동하고도조를올려 稻租의過賦가原因

【禮山】 례산군봉산면(禮山郡鳳山面)에잇는경성종로오정목(京城鍾路五丁目)에사는김모(金某)의소유토지작인중에는지우금 타조(打租)를 아니하고도조를냅지아니한 작인이 수십명이된다 하는바 그내용을드러보면 원래동토지는 일배삼십석밧는추수에 불과한것을 작년에 김씨 소유가되자 사음이동이잇서 이백여석으로 증가한고로소작인은 도조도 부족항으로작년추수당시에 총작인이 련서하야 지주에게 이상사유로 진정서를 제출하고 지주의 처분을기두르고잇든중 지주편의 회보에의하면 사음과내용게약이 잇섯슴으로 감하지못하겟다고하야 소작인들은지금까지 타조도안코 잇는중이라고한다

觀光協會設立
事業統一、施設組織化
金剛山協會는獨自性保有 實際問題엔一難關

십일총독부(總督府)에서개최한 제일회 관광사업협의회(觀光事業協議會)에서는 장래에관광협회(觀光協會)를조직하야대대적으로 관광사업에 주력하자는의견이 일치되엿슴으로 이결과현재의금강산협회(金剛山協會)와갓흔재단법인이 조직될것이라는데 그러면금강산협회의 합병문제로서 금강산가되는모양이다

새로조직될 관광협회는 조선에서 관광사업의통일과 조직적시설을 목적으로하는관게상 금강산협회를병합하야순연한단일단체를리상으로하지마는금강산협회의그금(基金)은오로지부금은소위한정긔부(限定寄附)임으로긔부자의의사를존중할것가트면동협회의합병은이론이 생길것가틈과 아니라 금강산협회의 사업은 그자체가 별서독립적 사업을 괴청한것임으로병합外지에는 여러가지 난처한일이잇겟다 그리하야결국

一、觀光、金剛山兩協會의對立提携
一、金剛山協會를形式上觀光協會의一部門으로하야事實上獨自性을가지게할것
一、觀光協會는金剛山을除外한外他의統一施設을하는事業的으로金剛山을包含하야統轄할일

이상조목중에서 어느편으로 든지결정되고 말것갓다한다

家人이外出中 五歲少女燒死

【釜山】 작십일오후네시경경남동래군 구포면덕천리(東萊郡龜浦面德川里)륙십오번지 리암유(李岩用)집에서불이이러나 금년다섯살되는동씨의장녀가 참욕히 도소사하엿다한다 원인은 집안어른이모다 출타하고업는새에 장녀재문(長女在文)(五)이가부억에불을모흐다가 나무에불붓이 인화하야 이러한참사를이르켯는데 손해는일동일호가전소되어이백륙십원이라한다

強姦未遂者를 強盜로告發

【大邱】 지난달이십일봉화군 내성면가촌리(奉化郡乃城面柯村里)금괴재(金迷著)에서 집화행상하는동면 유곡리(同面酉谷里)성선옥(成仙玉)(三九)이라는 녀자의 물건과돈 십원을엇더한자가강탈(強奪)하여갓다는고발로봉화서에서 범인을 취조한바 어니와 그후 범인은 안동서(安東署)에 이미보도한바 어니와 그후범인을 취조한즉 그남자가강간(強姦)하려다가 미수에그친것이며 사실도빼앗긴돈은 업다고자백하야 이십구일간 구류처분을당하엿스며 안정군은 불괴소의견으로안동검사국으로넘겻다한다

開城縣賞音樂 大盛況裡終了

【開城】 고려청년회 주최 현상음악대회는 예정과가티지난구일오후 칠시 고려청년회관 대강당에서 천여명 입장자의열광적환영리에 오후구시반경에회가마치엿다하며 당야 당선된악사(樂士)는다음과갓다한다

一等PY合奏團 二等단소李炳祐 독창吳聽哲 三等바이오링獨奏 바이오링獨奏 독창金彰培

무시무시한脅迫
곤봉과도가죽인다고협박 保寧郡藍浦面에서

【大田】 지난구일오후십일시삼십분경에 보녕군람포면 옥서리(保寧郡藍浦面玉西里)김용성(金容成)(三〇)의집에이십팔세가량되여보이는 조선사람 한명이안방으로 드러와서 돈괴김유천을내놔라고 곤봉과단도로위협하엿스나 현금이업섯슴으로목적을일우지못하고도망하엿다는데이급보를들은보녕서에서는사법주임이하칠명이 현장으로 급행하야수사한결과십일에범인을체포하엿다한다

昇格貫徹안되면 最後外지結束要求
卒業期압두고學生大會決議
平壤醫講生의動搖

【平壤】 평양의학강습소승격문제(醫學講習所昇格問題)로상경하엿든금천(及川)소장은십일일아츰에귀향하야 십일일 학생회에다음과갓흔 발표를하엿슴에대하야 학생회에서는 총회를개최하고 목적이성공되지 안으면 일치단결하야 최후外지 호력할것을 결의햇다한다

【及川所長發表】 승격문제로 도동중인 림(林)학무국장도제일회졸업생출괴전(出期前)外지의권승격(醫專昇格)에진력중이니학생일동은자중하야학업에노력하기를바란다

【學生大會決議】 금천소장훈시에대하야 학생일동은어느정도까지락관이나제일회졸업생이가럼박하엿슴으로만일을념려하야오는삼월 늦일外지 긔대하바 에지연이되는때는제일회졸업생에게학사호(學士號)도엇지못하고개업에불여의하게되는관계상 전교생이일치단결(一致團結)하여직접행동(直接行動)外지단행하기로함

爆彈犯尹奉吉 遺骸下附不能

【禮山】 본적을충남례산군덕산면 시량리(本籍禮山郡德山面柿梁里)에둔 상해폭탄범윤봉길(上海爆彈犯尹奉吉)의부친윤황(尹璜)은거번에자긔아들윤봉길이가 륙군군법회에서 사형집행을 하얏다는 소식을듯고 아들의유골이나볼가하고륙군금택위수구금소(金澤衛戍拘禁所)로유골을인도하야달나고 금월칠일부로신청하얏든바 금월십일일에동구금소로부터 륙군 감옥령에의하야화장한후 묘지에 매장한후로는 유골을하부치못하는 규정이라하는통지를하엿다한다

求職百五十名에 就職者無一名
태전직업소게소성적 ◇百方周旋도無効

【大田】 생활난에쏠음이어취직의길을 찾고자 구직소개소로드러밀이는 실업군이 년부년늘어가는현상인데 작년중에 대전에취직을 애원한자가 일백오십여명인바 서에서 백방으로주선하엿스나 그중에 한명도취직의 길을차저주지못한현상이엇다한다

發明學會機關紙

시내관훈동(寬勳洞)에잇는발명학회(發明學會)에서는십일일오후칠시부터 동회의긔관지(機關紙)발행에관한편집회(編輯會)를동회회관내에열고토의한결과이월중으로원고를수집하야당국에검열을 신청하기로 하고기타사항을결정하얏다한다

寄附金을 債金에添加
◇平壤遊廓不正事件

【平壤】 긔부(寄附)라는미명하에 인육시장에서울고잇는창기들의 돈을쥐여먹은 언어도단의평양진정 조선인대부좌업조합(貸付座業組合)당국자들의처사가 최근발각되여 창기들은엽보다는반면에 일반부민들에게공격을당하고잇는바 경찰당국으로서도 사실조사에 착수햇스나 사건의내용은이러하다

평양 진정경찰관파출소는작년가을 신축되엿는데 진정조선인 유곽조합에서는 동파출소 건축에대하여 이백오십원을긔부하얏다

경찰관계자들과 일반창기들은 그긔부는 일반 창기들의 의외에도 창기매명에게 채금으로 이원오십전식을 조합측에서 긔부라는 미명하에 빌려보내지게 된것이 발견되여 조합측에서는 비난공격을당하게되엿슴이다 그외에도 대좌부업조합 문부에 엇다하는것은 공인못할일이다 이로만보아도 그조합측에는 불미한사실이잇는모양가티다서 경찰당국에서 금후문부검사를개시할모양이라한다

假拳銃強盜公判
전주지방법원에서공판 七年懲役을求刑

【全州】 지난팔일전주지방법원공판정에서강도(強盜)사건에대한공판이잇섯는데 피고는 김제(金堤)에다주소를둔무직의박춘방(朴春芳)(二二)으로그는지난이십팔일밤 김제백산면(金堤白山面)정식조(鄭植朝)방에 드러가목제의피스톨을겨루고금품을강탈(強奪)햇다는것으로장기검사(長崎檢事)로부터징역칠년을구형햇다는데 언도는 오는십일일이라한다

蓄犬禍 兩名이被咬

시내원정(元町)일정목륙십팔번지 고양성(高陽成)의장녀 옥분(玉粉)은십일일오후륙시경에동정팔십삼번지중산례길(中山禮吉)의집 축견에게 넙적다리를 물리어 치료일주일의 상처를당하얏다하며

시내한강통(漢江通)십륙번지의 김귀봉(金貴奉)(二七)은 팔일오후 일시경에 동정십오번지철도관사대관정기(大關正己)의집 축견에게 물리어 사오일간치료를요할 부상을 하얏다 소관룡산경찰서(龍山署)에서는 그사주를호출하는동시에 광견(狂犬)이 나아닌가하야 경긔도 경찰부위생과에 감정을 부탁하얏다한다

昨年中太田火災 燒失家三十七戶

【大田】 대전 읍에는 인구가조밀하니만치 불의로당하는화재의손해도 상당이만흔바 작년일년중에 화재당한집이 삼십칠호에 소실(燒失)된손해액이 일만이천 륙십이원 이라한다

참인지、꿈인지 故鄕에오기만
母堂의깃붐은!

【白川支局電話】 대정십년동경철도호텔에서 국민협회(國民協會)회장민원식(閔元植)을살해하고 무긔형을바든후 이래십삼년동안 소관(小管)형무소에서복역중이든량근환(梁槿煥)은 지난십일일돌연가출옥이되여 출감하엿다는 향리로의 전보를밧고그괴자는지난십일일오후두시황해도백천군연남리(白川郡延南里)그의 본제(本第)를 방문하매그의자당(慈堂)은깃붐에넘친얼골도 흔연히 마지며다음과가티말하엿다

참으로뜻밧게 일임니다 원래의형긔(刑期)를말하면오는팔월십일인데 그날만 손을꼽아가며기두르고잇는중의외에도가출옥이되엿다는전보를밧고참인지 꿈인지 분별할수업슴니다 몃칠안으로는 고향으로도라올것입니다

라고하며즐거움을잠지못하야온집안은봄바람이돌고잇섯다

東京鐵道호텔의刺客 梁槿煥十三年만에出獄
假出獄밧고暫時滯留後歸鄕할터
無期로減刑되고이제自由몸

【東京支局電報】 대정십년이월십륙일 동경역『호텔』에서 당시국민협회(國民協會)장민원식(閔元植)을 살해한사건으로 인하야 지금外지 동경부하 소관(小管)형무소에서 복역중이든 황해도연백군 은천면련남리(延白郡銀川面蓮南里)출생 량근환(梁槿煥)(四〇)은 십일일 가출옥으로 출감하야 동경원락정(東京猿樂町)광동관(光東館)에 투숙사오일후에 귀향하리라한다 그괴자가 량근환을방문한즉 다음과가티 감상을말한다

【梁槿煥談】 오랫동안 사회여러분의 호의와 동정을 힘입어 오날무사히 건강한몸으로 나오게된것은 퍽감사함니다 금후나아갈것에대하야서는 조선에도라가서 구체적으로 생각하야볼것이나 하여간 사회를위하야 이몸의남어지를 밧치려함니다

테로의最初 一世가驚愕
뭇가든세월、덧업는인생 그딸은培花女高에

대정십년이월십륙일——아직도남은치위가쌀쌀할때권부러신일본주의(新日本主義)를부르짓고당시수상이든원경(原敬)씨를동경으로차저서 그주의 건설을 완성하고저하야 동경역호텔에서 류숙하고잇는 국민협회장민원식 (國民協會長閔元植)을 어떤조선청년이단도로찔러죽이고창문으로뛰여나와밧갓나무틈을타고어듸로인지종적을감춘사건은아즉도우리의긔억에선명하다

×

살해당한사람이여러가지로주목을끌든사람、살해한 관계인이조선청년、더욱장소가 동경에서도제일간이 쎄지게번화한 동경역 그리고 당시동경의 각경찰서가 비상선을 느리고 범인수사에로력하엿스나 체포하지 못하엿는것、또조선인으로사상적의 …가 이것이다

…경악(驚愕)을 더욱돕고 배『파센트』의 흥미를한층더자아내고마럿다 그러나사건발생후일주일이못되어 장긔(長崎)에서 배를가라타고 상해로 원주(遠走)하려든 한개조선청년이 날카러운형사의눈에걸이어 체포되고 경시청으로 압송취조를한결과 그청년이 민원식을 살해한 진범으로 동경우입구학권정(牛込區鶴券町)거주 인력거를 끌더가면서 조도전 대학 전문부 정경과(早大政經科)에단이는고학생 량근환이란것이 세상에 알리어진것이다

×

그는동경재판소에서 처음무긔징역의판결을밧고 복역하다가 그후에십년으로 감형되엇다 세월은간다! 옥중에서 단조한생활을거듭하는 죄수에게도 봄꼿가을달이 서로번가러들어 어느듯십삼년이란세월은지나가고 량근환은금년팔월십일이 일에출감긔를압두고십이일돌연륙개월압서서가출옥으로세상에나오게된것이니 그의로모는 연백군 고향에잇고 그딸정자(貞子)(一六)는부내숭이동(崇二洞)륙십이번지의이(二)그백부 량진환(梁鎭煥)씨집에서 배화녀고보(培花女高普)를단이고잇다 긔자가그아버지의 출옥한소식을 권하고저량진환씨집을방문한즉정자(貞子)는십일일역시 출옥한아버지의 소식을밧고깃붐에넘치어 그아버지에게 편지를쓰서붓치려갓다 가드려온나

×

아버지와 어머니의 정을모르고살때 동경에서유영준(劉英俊)박순천(朴順天)씨등 녀사의 힘을닙어조선에 도라온후그할머니와 백부모의 사랑으로길리어온 정자는 수접은태도로 『어쩌긘보를 뀌가처일먼저바더서보니 아버지가나오시엇다해서 아조꿈밧그로 생각하고도꿈ㅈ조왓서요』 아버지얼골을 아느냐고 무르니 한참 도라섯다가 귀여운눈속에 눈물을 먹음고『몰나요』하고 대답한다 『어머니보고십지아니하냐』 하니『네보고십허요』하고고개를숙인다

×

그생모석천승자(石川勝子)는 지금은동신이 끈어지고 어듸잇는지모른다한다 『아버지나오시면엇지할터이냐?』무르니『중간外지마중일터이야요』라고대답한다 (사진은량근환과그딸)

禁酒斷煙宣傳 警察이禁止
쎄라만撒布코宣傳

【奉化】 지난구일봉화긔독교면려청년회(基督敎勉勵青年會)에서금주단연선전을 려긔행렬(旗行列)로거행하려고 만반준비에 몰두하든중 돌연경찰당국 으로부터 려긔행렬은금지를당하고 이날쎄라만 산포하엿스며야간에는 강연으로 대성황을일우엇다

留置場內에서 傳染病患者發生
七十餘名留置人에大危脅 東大門署의大騷動

천연두(天然痘)장질부사(腸疾扶斯)기타의전염병의 대만연으로 경찰에서는 검역예방등에광분하고잇는요사이 고등계(高等係)사건 기타로 대만원을 이루고잇는 부내동대문 경찰서(東大門署)의유치장안에서금십이일오전에발진(發疹)『치프스』가발생하야 대소동을 이르키엿다 환자는십여일전부터 절도혐의자로 동서에유치되여잇든 유치장이관병되엿슴으로 직시 환자를순화병원(順化病院)으로옴기는 동시에 현재조선공산당 재건의 비밀결사 사건으로동소에 유치되여잇는 사십여명의 관계인물과 사범계관계자 도합칠십여명에게예방주사를하는 일방 연하야유치장내외의대소독을하고또차입하는 변도집外지 대소독을하는중일대소동을이르키엿는데 압흐로도자조유치인들의건강을진단할예정이라한다

龍山管內千名 明日臨時種痘

뒤를니어발생하는 천연두(天然痘)환자는룡산경찰서(龍山警察署)관내에만 벌서십사명이

經濟的衛生的인 精米液을發明
【東京赤十字病院醫學博士가】 精米機가쫏겨갈일

【大阪電】 동양인의주요식물(食物)인백미정제(白米精製)에일대혁명을 일으킬정미액(精米液)이동경적십자사병원의학사고덕연각(東京赤十字社病院醫學士古德延覺)씨의노력으로발명되엇는데이것은위생(衛生)보건(保健)상에중대한『쎈세이슌』을이르킨것으로일백『구라무드』정미액이라고도하며도야지의간장(肝臟)에서섭취한『광구레아진』을주요성분으로하야당(糖)증조(重曹)를가한다갈색(茶褐色)액체(液體)로되엇스며이액체의 십배용액(溶液)을현미(玄米)일표에대하야이작(勺)내지사작의 비례로 정미기마찰부(精米機磨擦部)에 떠러드려미와 혼입하면 과학적작용으로당(糖)이 떠러지고정백(精白)된쌀은그대로 해가업고영양(榮養)에도조흐며시험한결과에의하면 정미소용시간으로할동력(動力)에서 이할오부가감하고파손미(破損米)의적은점으로 일할이강하고도분(島粉)ー砂)과 동액(同液)과의가격차로칠할오부라는경제적리익이잇서소위 수정미(水晶米)를 어들수잇고 또한생성당(生成糖)은우마(牛馬)등 가축의 식이(食餌)로쓰이도 조흐며이것이 일반에사용되는날에는막대한리익이잇스라라한다

借地料請求
代理人걸어告訴

【西部】 부내수락정(壽樂町)일정목오십팔번지고리대금업자가등청위문(加藤清衛門)은소화륙년 부내동래정(東萊町)사정목이백삼십번지정여봉(丁汝鳳)에소유인 고양군룡강면 공덕리

神仙가튼老人 梁少女失踪과
△△△△ 딴셍스喜悲劇團圓

딴셍스유괴(誘拐)사건——일월삼십일오전구시사십분경부내당주동(唐珠洞)일백사십일번지량견창(梁見昌)씨딸 량춘영(梁春英)(九)이가 단이는 정동녀자보통학교를 가고저 서대문정류소外지오자 흰수염이 어린눈에보기에 신선가튼 엇더한로인이정답게 손목을잡고 사직공원에산보가자하야 쓸고서 종일배회하다가 저녁때 부외은평면녹번현(恩平面祿磻峴)外지 쓸고와서 동리김용린(金裕麟)집으로가라고 가르처주엇다 춘영은 집에오고십흐나 날이어둡고 길을몰나 하는수업시 그집을차저갓더니 단녀외살림에 어린애못나던 김씨내외는 귀여운 어린애가 드러오니 한울이 지시한것이라하야 진심것 일주일간귀엽게길넛다 그러나 양력설밋쯤되도로 씨가 근무하고잇는 학교생도가 그곳에잇는것을 발견하고 야단이나서 학교생도가 하야 반가히차저갓다는데、종로경찰서에서리면에유괴혐의가잇는가하여 엄중취조타가혐의자들은무사석방하얏다한다

라듸오

二月十三日順序

午前八時〇分 라듸오體操(A)
同一〇時三〇分 氣象通報
同一〇時四五分 料理製造法
日用品市勢京城府畿水産市場相場表
正午 時報 뉴ー스
午後〇時三〇分 라듸오드라마
同一時一〇分 家庭講座『主婦와七曜(一)』金泰洽
同二時一五分 趣味講座 京城師範學校敎諭 吉澤實
同四時〇分 뉴ー스公示事項
同五時四五分 職業紹介事項 當夜順序發表
同六時〇分 이야기
同六時二〇分 兒童新聞(A)
同六時二五分 英語講座『初等科十三』(A)
同七時〇分 뉴ー스公示事項
同七時三〇分 產業뉴ー스 翌日順序發表
同八時〇分 講演(A)『와구나ー五十年祭(A)』와구나의生涯와作品及자긔가바든印象에對하야』田村寬貞
同八時三〇分 獨唱及二重唱 武岡鶴代 外 소프라노 아두프렌드우ー마두
合唱 管絃樂 日本放送交響樂團
同九時三〇分 時報(A) 氣象通報
唱劇調 一、短歌 二、春香傳 歌手 丁正烈 鼓手 韓成俊

家庭講座 午後一時十分

主婦와七曜 (三回) 金泰洽

『拾遺』未開時代에는日常生活에잇서서 작이는날이잇다면祭祀날 장날名節날의몃가지엿슬뿐이잇스나 時代가進步되어太陽曆을使用하게되엿고 家庭에서日을使用하게되면後로부터 七曜도子女의學校關係上夫君의勤務上關係로이것을직히게됩니다元來七曜日使用은西洋이먼저인데 이것은舊約創世紀中의神話에依하야 예호바神이宇宙를創造할째六日間各般物象을創造完成시키여노코七日에는安息을하엿다는것으로日曜를安息日이라고도합니다

東洋으로말하면佛經의宿曜經에七曜에對하야吉凶日을가리고七日式七日式무슨일이든지경늦하게하엿습니다 그런으로『七日致齋』七日新齋』이란말이잇게되엿습니다

우리는이七曜日을利用하야그날〳〵의意義를말하서自省하고修養하는보탬을하는것이有效하고 曜日〳〵을보내는것보다意義가잇다고생각합니다

十二日夜間順序

同 六時二五分 獨唱과合唱 一、合唱 (가)眞王의王(나)春기운날(다)慈悲의愛 二、獨唱 新天地 三、合唱(가)戀愛(나)平和의王 獨唱 黃材景 바요린獨奏 郭正淳 歌曲 피아노伴奏 合唱 水間儀聖 指揮 黃材景 李春子
同七時〇分 뉴ー스 翌日의順序發表
同七時三〇分 바요린名曲二重奏 同 定期演奏(第九回)(B)보기 련프스키 소나타 長調作品十三番 포렌作曲 알렌그로 몰트 바요린 안단테 피아노 시로라 알레그로 비보 알레그로 콰시프레스토
同八時〇分 歌劇(〇)카르라비아라(椿姬) 베르디作曲 伊太利싸、카르로歌劇團管絃樂 指揮바쎗
同九時三〇分 時報(A)氣象通報

特殊技術을가진 고무工場買受計劃

麗水『天一고무』는斷然히不應

三井의고무靴獨占策

【麗水】최근 삼정재벌(三井財閥)은조선고무에까지 그손을내밀게되어 남조선일대에 소매상(小賣商)과소비자(消費者)에게는 일대의충동을 일으키게되엿다한다 이제그내용을 탐문하건대 지난오륙일경 권긔삼정을필두로 남선지방에서 고무신공장을경영하고잇는 공장주(工場主)권부가부산(釜山)에 회합하야련합회(聯合會)를조직하는동시에 각공장주들은 생산하는물품을직접소매상과 도매상에게매각하지못하고 삼정에게로 넘기면삼정은 일군일지점(一郡一支店)을두워서 소비자에게로공급하기로하되 원료배합(原料配合)의특수한방식으로 다른공장의물품이 경쟁을못하게되는 려수김영준(麗水金永俊)씨의경영인천일(天一)고무공장은특별히련합회에서 매수(買受)하야 철폐케할뿐아니라 그는 어데서든지다시공장설치를아니할조건미테서권리금삼만원을주는동시에 동련합회사무원으로채용하야월봉이백오십원식을지출하기로하는약속이성립되든중 김씨는자긔공장의중요간부들로 전화(電話)하여다가관상협의(協議)를거듭한후이에불응할과함께동연합회를탈퇴하고말엇다는것인데금후련합회와천일고무공장사이에는엇더한경쟁이전개될런지일반의주목을 쇠으는한편 권긔삼정재벌의게획인 련합회의출현으로 인하야도산매상(都散賣商)의파탄(破綻)은물론수업는실업군을내이리라고한다

入質三萬件에 金額은十萬圓

세민의궁상을말하는 開城의典當舖統計

【開城】개성은전선적으로보아 경제적으로 실력이우수한곳이라하며 생활정도가 놉흔곳이라하나 개성에도 전당포(典當舖)는 그수가십사개소나잇서작년중 그수자를조사하야보면 입질(入質)이삼만건으로 그중류질된것이 구천건 그에대한금액이 이만팔천원이나 입질매출에 약삼십파센트는 영낭회수못하고 이러바리는수자이며 이것을 일별평균으로따저보면입질팔십삼건이요금액이 백오원으로생활에 비교적여유가잇다는 개성도 이상의전당포가 필요하다는 반면에는 일용필수품을 정당아니치 못하는세민의 생활상을보아 알수잇겟다

水桶이떠러저 鑛夫一名即死

大英金鑛慘事

【洪城】충남홍성군홍동면대영리(洪城郡洪東面大英里)에잇는 전중상차랑(田中常次郎)의경영하는 대영금광(大英金鑛)에서는 지난칠일오후네시경그광산에서 일하든광부한사람이 참혹히도 머리가깨여저서 즉사하여바렷다는데 이에그사실을 조사한바에의하면전긔광부는동군장곡면대현리(長谷面大峴里)에주소를둔강대석(姜大錫)(元)으로얼마전부터 그광산에와서 일하던바그날광후의 몰을푸게되야 김히십오척이나되는곳에서철통으로물을퍼서 다라올리던중 줄이끈허저철통이떠러지는바람에 맛해서물을퍼주던 권긔 강대석의머리가마저서 깨여지며 현장에서그와가티 참혹히도 즉사하여바렷다는바 일반광업자는 주의할점이라한다

金海大葛戰 盛況으로終了

만여명관중들이모혀 鄉土色濃厚한盛擧

【金海】경남김해군(慶南金海郡)에선군적일치로큰줄을다린다함은 이미보도한바어니와 지난음력십오일에 다린다든것이 설비가불급하야하로를더늣추어 동십륙일 오후두시반에 결권을하게되엇든바 이줄에 참가한사람은 무려만명을 헤아리게되엇스며 시작한지불과 몃분이못되어 우부(右部)쪽줄목이 끈어저그만우승은좌부(左部)쪽으로도라가게되어 군중은싱거웁게 넘처환성을치고 사람의 물결은북으로밀고올나가 미상불 일대장관을일으엇다한다 (사진은 김해군의큰줄다리는광경)

虛僞陳情코警察에

【麗水】전남려수군소라면덕양리(全南麗水郡召羅面德陽里)리상권(李相權)(二四)은지난이일당지경찰에 인치되여 엄중취조중이라한다 사건의내용인즉 권리상권은 작년가을에 유실하엿든 물건을차저달라는것을조건으로하고 동면주재소 모순사부장(同面駐在所某巡查部長)에게현금륙십원을 주엇스나 물건은의연히 차저주지안는다는뜻으로 광주지방법원순천검사국(光州地方法院順天檢事局)에 허위진정서(虛僞陳情書)를제출한사실이라는바 동허위의 진정을하는데는동리구장 리모(里長丁某)와 모농장사무원리모(某農場舍音李某)를비롯하야 리모(代書人李某)등의책동인것이 발각되어 지난사일에 혐의자로불러인치하고 취조중이라하며 동사건에는모공직자(某公職者)까지도관련된모양이라한다

麗水少年隊長 警察이引致取調

【麗水】지난륙일오전십시경 전남려수서(全南麗水署)에서는 당지소년군대장김모(少年軍隊長金某)(三)를 인치하고 이래엄중취조중이라한다 이제 그내용을들은바에의하면 김모는 음세밋을압두고 빈민과 걸인등을구제한다는미명(美名)으로한개의원가이리(元價二厘)식밧게안되는소위동정쌀일천삼백여개를만든후 려수와순천(順天)동지를순회하면서 일반유지들에게 다수인금액을어덧스나거의전부를횡령하여버리고당지에서는 장모(張某)에게권긔소년군명의(名義)도 쌀만가마니를차입(借入)하야 구제의형식을꾸몃으나 순천에서는 겨우 쌀서말닷되와 빙떡몃개만으로써 형식을 가장한혐의로취조를하는것이라한다

慶北米作實收高 百七十萬餘石

전년에비하야일할칠분감 ◇減收原因은旱災

【大邱】경상북도내에소화칠년도벼(稻)에대한경작면적(耕作面積)이 삼십칠만사천삼백이십칠정보인데 이에대하야 상주군(尙州郡)을 최고위로 총수확고는 일백칠십만팔천팔백구십륙석이며 일단보(一反步)에 대한수확고는 평균구승팔합인데 전년도에비하면 경작면적은 일할일부가 감소되엇스며 수확고는 일할칠분삼리가 감소되엇는데최종예상고(最終豫想高)에비하야는사리(四厘)가감소되엇는바원인은작년한재관계이라한다

『음악과연극밤』 盛況裡에終了

九日夜奉天서

【奉天】봉천조선청년회(奉天朝鮮青年會)와재봉학우회(在奉學友會)의공동경영으로개설된무료도서관(無料圖書館)의긔금모집을 목적하고 이두단체에서는 본사 봉천지국(奉天支局)후원아래 음력정월보름날밤을 긔하야 음악과연극의밤(音樂과演劇의夕)을주최한다함은임의보도한바와 갓거니와 예정과가티당지십간방봉천극장(十間房奉天劇場)에서천여명관중이모인중에순서대로진행하야성황을보엿스며당일밤특별히사업을찬성하야물질적동정을행한인사와금액은아래와갓다

天一藥房五圓 平和商店三圓 大昌洋行三圓 新昌商會三圓 勝美洋服店三圓 金貞條三圓 張昌緒三圓 韓河龍三圓 朴龍雲二圓六十錢 崔鍋俊二圓 宋德鎬二圓 李潢二圓 潘英俊二圓 秋聖舖二圓 吳學根二圓 林承鎬二圓 山本製本所二圓 現代靴店二圓 申一二圓 崔允澤二圓 販達館二圓 徐光淳二圓 平壤冷麵屋二圓 鮮滿理髮館二圓 松島網屋二圓 大興商會二圓 金文洙二圓 金昌吉 明月館 스미요 迎湊館 趙英九 崔鳳秀 無名氏 永昌商會各一圓

本報讀者割引

【金泉】경북김천본정(金泉旭町)에잇는부산일영(釜山日榮)고무공장김천판매부에서는 얼마전에 본보독자에게 구매권(購賣券)을배부하고 해구매권을가지고 오는독자에게는 특별히할인 처공을한다고한다

地方人事

▲(本報大邱支局長)張仁煥氏今二月十一日大邱府鳳山町一九四番地自宅에서遭內艱
▲韓性浩氏(洪原郡廳)咸興府廳으로轉勤人事次로去四日本報支局에來訪
▲李成鎬氏(洪原郡廳)開豐郡廳으로轉勤人事次로去四日本報支局에來訪

訂正

去九日附本報六面記事古邑紳士賭博團檢擧라는題目으로發表된記事는定州에서發生된事件이옵고古邑에는何等關係가업는事實이옵기玆以訂正함 朝鮮日報社古邑支局白

運動競技

五十키로.레스 清水選手優勝

全日本스키第一日

第十一回全日本스키選手權大會第一日은 十日午前八時四十分北海道札幌市外札幌神社外苑大會場에서開幕한바 出場選手는朝鮮元山의五名을비롯하야 各地의精鋭七百餘名에達하는盛況裡에서 競技는五十키로•레ー스로開始하야早大清水選手는올림픽選手保科君을물리처優勝하엿다 그記錄은다음과갓다

1 (3時52分30秒) 清水峰一(早大) 2 (3時55分41秒) 駒井三郎(三菱美唄) 3(3時58分6秒) 簑輪正治(小樽鐵友) 4 (4時1分3秒)中村新一郎(青森林友) 5(4時2分7秒) 保科武雄(稲門) 6(4時3分47秒) 鮎澤熊一(三菱美唄) 7(4時4分3秒) 櫻庭吉(青森林友) 8(4時4分14秒1)米倉初男(三菱美唄) 9 (4時7分15秒)北村夏吉(上古志) 10(4時10分17秒)福井六郎(旭川)

講武舘柔道昇段 腰帶授與式

十四日夜同道場서

市內樂園洞에잇는 講武舘에서는 지난冒寒練習에 四十五名의昇段及進級者가잇섯다함은旣報한바어니와 十四日午後八時同舘道場에서昇段及進級式과腰帶授與式과 冒寒練習皆勤狀授與式을盛大히擧行할터이라한다

普成高普柔道部 冒寒練習查定

二十六名의多數

普成高普柔道部에서는 지난三日午後三時半부터 同校道場에서柔道冒寒練習終了後 進級試合을擧行하고 그成績을查定한結果昇段及進級者가 二十六名에達하얏는데 氏名은다음과갓다

▲初段金敬鉉 金浩賢 ▲一級(甲)朴健善▲二級(甲)朴昌勳 高光俊 具滋益 金大根 黃鍾和 金晊錫▲三級(甲)洪思哲李龍讚 尹泳廷 ▲三級(乙)金成坤▲四級(甲)趙蕃夏 金錫憲 柳光錫 ▲四級(乙)尹基鴻 吳贊鍾▲五級(甲)李完永 金錫元 李永福 朴晃澤 丁鎣煥 兪憲植 ▲六級(甲)印康煥 鄭瀚元

昭和七年度의 陸上十傑地方別

朝鮮男十名女三名

【東京十一日發電通】 全日本陸上競技聯盟에서는九日『昭和七年度陸上競技十傑賞』을加盟團體에發送하얏는데 本年度十傑의主要한地方別은다음과갓다

▲關東 男一二五名女一〇名 ▲東海 男五名 女二一名▲近畿 男二九名 女一二名▲九州 男六名 女三名▲朝鮮男一〇名 女三名▲臺灣男四名 女二四名▲滿洲男四名

以上과가티關東地方이大部分을占領하얏는데女子選手는最近에이르러臺灣이더욱隆興되야드듸어首位를東海地方으로부터빼아슨것은注目을價値가잇다

全歐陸上大會 伊太利서開催

벌서부터 懸案中에잇든全歐洲陸上競技選手權大會開催의計劃은 그동안獨逸폰•헐드博士를비롯하야匈牙利스텐고비슨스瑞典에크를드 伊太利나이等諸氏를中心으로 着着準備를進行中이더니 近日에이르러具體的成案을得하얏슴으로 第一回大會를明一九三四年伊太利에서擧行하기로內定되앗다 競技種目은大體올림픽大會와同樣으로各國에서 二名式의選手를出場시키어 優勝國은뭇소리니首相寄贈의『유롭•유로피』를獲得할것도內定하얏는데 이大會는將來올림픽의中間年에開催할豫定으로서 歐洲陸上競技界의實力을向上시켜米國의壓迫을威脅하랴는計劃이다 그런데開催地가伊太利로決定된것은 뭇소리니首相의希望이實現된것으로서 이에따러第十二回世界올림픽大會開催地로東京과競爭의處地에잇는伊太利에對한 各國의關心을高潮시켜 伊太利說의實現을暗示할意向이잇는것가티보인다

水上聯盟과打合 五十米풀設計

經費八萬圓計上

京城運動場에公認『풀』을設置하자는要望은발서부터水上選手는勿論一般同好者들까지絕叫하든바京城府에서도公認그라운드로서의完璧을期하기爲하야今夏까지에는實現시키랴고豫算八萬圓을計上하야過般來土木課에서草設計에着手하얏는대本設計에着手하기前에技術的方面뿐아니라實際水上選手의意見을參酌하야完全한設備를하기로되야十日午後一時부터府土木課에서水上聯盟會員의集合을求하야協議한바잇섯다

『풀』設置經費八萬圓은近日中府의協贊을得하야賣却하기로된訓練院廣場電車道路地處分代의一部로充當할터로서場所는庭球코ー트上方高地를選定하야庭球코ー트平面까지깍글터이라한다그리고二萬餘圓을되리여서野球場及『유래』을改修하야京城府로서붓그럽지안흘綜合그라운드의出現을計劃하는中이라한다

評議와幹事會解消 體協改造第一步

朝鮮體育協會改造問題는着着學務局에서進行시키어三月中에는落着되야四月初新씨一슨부터陣容을一新하야事業에着手하기로되얏다는데그第一步로서十七日體協總會를開催하야從來의評議員會와幹事會를解消하기로되얏다한다

本報愛讀者 癸酉幸運券

當籤結果發表

◇五等 百人中五十人 (第十一回)

230413	094765	2899
1660	1122	200663
236081	063322	158942
113124	250656	00033
198867	094801	066398
094652	250587	249425
100090	136544	0376
101927	049495	249054
078964	096621	158733
136263	250853	230019
255511	049115	254728
212760	048992	098198
200164	235983	199231
250576	212806	097075
113034	0406	236553
215803	096272	249567
148150	064516	001990

林巨正傳 (57)

洪命憙 作　安碩柱 畫

박유복이 四의一九

유복이는 도적놈의 사위명색노릇하기를 탐탁히생각하지아니하나 걸음못것는안해를다리고 맹산갈것이 한걱정이든차에 먼길아니가고 안돈하게되어서 다행히녀기는맘도 업지아니하얏다 유복이 안해는곳 녀복을 갈어닙고 하루이틀 지난뒤부터 주인마누라의살림사리를 거드러주고 유복이는 몃칠동안 들어안저서 여러가지연장을 여러죽 쌔거 만든뒤에 나날이 산양질하러 다니고 간간이 장인명색의버리하는것을 구경하러다니엇다 밤거가 가른며 유복이내외가단둘이 아래人방에 들어안즈면 안해가 하루人밧바 부모에게좋긔하야달라고 남편을졸랏다 유복이가 처음에는 차차 긔별하자고 밈우다가 나종에 졸리다못하야 오가를보고 의론하니 오가말이

『나두 될처노코 나다니기가 재미업지마는 자네버덤은오히려 나흔편이니 내가한번 산상人골에 갓다옴세』

하고 유복이처가에 소식통할것을 오가가 담당하엿다 몃칠뒤에 오가가 일은새벽에 떠나서 산상人골을 갓다가그날로 돌아오는데 소식만전하고올뿐아니라 최서방내외를다리고왓다 최서방은 사내라딸을 보고 눈人자위만 붉엇지만 최서방의안해는 딸을 얼싸안고 방성통곡하야 여페人사람도 말리려니와 그딸까지비오듯하는눈물을억지로거두고

『어머니 고만두시요 고만그치시고 인사들이나하시요』

하고 말리엇다 최서방은나이 갓마흔이고 그안해는 남편보다 삼년우인 마흔셋이라 유복이가 사위라도 나이만하서 사위로 대접하기 뻑뻑하고 게다가 더욱이 초면이라 내외가 다 말이설음설음한데 주인내외는 그동안 발서 정숙하야서 여보게 보게하고 말하야 유복이에게는 갓자장인장모가 도리혀 정말장인장모인것가텃다 최서방내외가 그날밤에 아랫방에서 딸내외와가치자며 장군당에서 도망한 전후곡절을 자세히 들은뒤에 도망한뒤人일을 들리어주엇다 장군마누라에게 시중드는무당이 장군마누라업서진것을 급히 선생무당에게 알리어서 먼저 무당들끼리 공론하고 다음에 각동동임들에게 괴변하야 곳장군당에서 적은굿을차리고 장군마누라업서진사정을 장군에게 취품하게되엇는데 장군의신이 무당에게 나리어서 무당이 펄펄뛰며

『고년이 맨맹스러운년이다 고년의얼골이 맘에들기에다려왓더니 고년이 조석봉양하기도 죽기보담 실혀하고넘엇더라 내가 노염이나서 더욱이내말업시 남복을지어 고년을하인놈 내주엇다 산상人골 최가는 딸의죄로벌역을 바듬직하지마는 아무라도 자식을 것나치 속낫는것이 아니니까 특별히생각해서 용서하야 줄터이다 내가 마누라업시는 하루를 지나기가 어려우니 쥐긔안진 마월동원좌의 샛재딸을 하루밧비새마누라로 드려세워라너의들 다 알엇느냐또 당人 집집직힌는 향人상을 처어픈죄로 머가리를 찰려죽이엇다』

하고 공수를 주엇섯다 최서방의 안해는 그때 자긔귀로들은 무당의공수주든말을흉내까지내어 딸에게 들려주고

『그때 우리는 네가호환에 간줄로만 알엇지 이세상에 살어잇는줄은 꿈에도 생각 못햇섯다』

하고 다시 눈물을 흘리엇다 최서방내외는 죽은줄알엇든 딸을차저서 맘에 공생스러웟스나 그래도혹시 뒤에최장군의벌역이잇슬까 겁이나서 내외가 번갈러가며 걱정하다가 유복이가

『걱정들마시요 벌역이잇스면 벌서나렷지 이때까지잇겟소』

하고 말할뿐아니라그딸까지

『걱정들마세요 장군도 사람보아가며 벌역을 나리시는가보아요 그러치안흐면 우리가 살어잇겟세요』

하고 말하야 적이안심들을하얏나 최서방의내외가 하루묵어 떠날때에 딸이 차차보아가며 집에도다니러갈수잇겟느냐고물으니 그아버지 최서방이

『천만의말이다 너의내외 올생각마라 당군의 벌역이 업더라두 동네人사람이 알면큰일이다, 우리가너를보고시프면 남몰래 술그머니와서다녀가마』

하고 말하얏다 이까닭에유복이내외는 산상人골서 사십리남짓한 청석人골에 살면서 림꺽정이가 청석人골와서 판차릴때까지 사오년人동안한번도산상人골에 발을 드려노치 아니하얏다 (박유복이 終)

二月十一日부터向三日間 每日二回晝一時 夜七時半始映
新春第二回特選名畫上映
入場料 階上十五錢 階下十錢均一
米國파이오니아社作品 探偵劇 仲間의守護者 七卷 名優안루ー리트파렛도氏 마ー사만스후이두트孃 主演
佛國아레기스社特作品 冒險活劇 職工의春 全七卷 名優에도몬트가미氏主演 人間은언제나空想과愛慾이잇다 世上事가마음대로된다면 그는봄과갓다
米國BP社特作品 活劇 巴里兒의戀 全八卷 名優구라라보孃主演 사랑은人生의꼿이다愛로써生하는社會相의內幕을보고드르시라
常設映畫 第一劇場

公認시울아ー一式

振替京城五〇四〇番

仕事
遠近男女自宅에서되는永久有利特許用의일 許應本部 見本進呈
大阪天王寺區堂ケ芝町

二月十日낫부터特別大公開
料金 階上 大人五十錢 小人三十錢 階下 大人三十錢 小人二十錢
◇유니버ー살超特作全發聲映畫 푸란켄시타인 全九卷
監督……젬스•호엘氏 主演……보리스•카ー로프氏
◇유니버ー살社新作全發聲映畫 活動家往來 全八卷
朝鮮劇場

二月八日晝間封切 每日晝夜二回超特別大興行
◇메트로골드윈메이어超特作 米國海軍省共同製作 全發聲日本版 太平洋爆擊隊 全十二卷
全發聲 뉴ー스 全卷
高級常設 團成社

訃告

張仁煥大夫人密陽孫氏今二月十一日(陰正月十七日)午前三時四十分以宿患別世玆以告訃

發靷 時日 二月十三日(陰正月十九日)午后一時 場所 大邱府鳳山町一九四番地 自宅
葬地 府外聖堂洞金鳳山

癸酉二月十一日

子 仁煥 義煥
孫 禮燦 聖壽 賢壽 祥孫 英子 敬鍾 敏玉
友人總代 李命鎬 徐相日 鄭雲海 徐萬遠
護喪

同德女子高等普通學校生徒募集
第一學年約百名 京城寬勳洞• 電光五二七番
出願• 三月十日限• 試驗 三月十二日、十三日 (詳細要照會)

協成實業學校生徒募集
一、第一學年、商科、百五十名 工科 二十五名 (京城府樂園洞二八二 詳細要問)
一、出願期日 三月二十七日까지
一、試驗期日 三月二十八日、二十九日兩日間
入學願書 二錢送料要

梨花女子高等普通學校生徒募集
◇第一學年一百名 ◇出願期日 三月十日限 (詳細는京城府貞洞本校에照會할事)
◇入學考查期日 三月十三日、十四日、十六日 (十六日은身體檢查)

好壽敦女子高等普通學校生徒募集
一學年 約百名 二、三學年 補缺若干名
出願 三月六日限 試驗 三月八、九、十日 補缺試驗 四月四、五日

謹告

同業者의協議에依하야罪悚하오나二月十三日(第二月曜日)一齊히休業하옵거玆以謹告하오니以此下諒하심을伏望

昭和八年二月十二日

南大門通 丁子屋
鍾路通 和信
本町 三越
本町 三中井
本町 平田
(イロハ順)

◇……五十年前에逝去한봐그너의面影……◇

樂聖봐그너의 生涯와藝術

死後五十年祭日에際하야

玄濟明

歌劇作曲의王者인樂聖봐그너ㅣ는一八一三年五月二十日에라이프치히城에서 九兄弟中 末弟로서 誕生하엿다그러나不幸히도 生後數個月에氏의父親은死去하게되어母親에게서 教養을밧게되엿다 그後數年이못되여家勢의困難은그의母親으로하여금 도레수덴市에사는 畵家며俳優인 가이엘에게 再嫁하지안으면안되게되엿다 그리하야數年지나는동안에또가이엘마저死去하야 母親의손에서教養을밧어섯다 少年時代로부터 그는文學을사랑하엿스며 特히希臘悲劇과쉑스피어劇을工夫하엿고 라이푸지히大學時代에는美學哲學을專攻하는一方作曲을研究하야 衆人의耳目을놀나게하엿섯다봐그너ㅣ는諸藝術에通曉하야非凡한解釋을가지고 綜合藝術의完成을力하야 結局樂劇創始로音樂史上重要事를하엿다 一八三三年에뷜스부르크劇場에合唱長이되엿스나이때로부터歌劇을作하기에힘써왓다그리하야一八四二年도레수덴市에도라와서 『날너가는和蘭人』을 上演하엿고 繼續하야『탄호이서ㅣ』『로ㅣ헨그린』의 二大作品을發表하엿스나 當時人士들의要求와는距離가넘우도 深遠하야 모다失敗의歸하엿다 一八四九年에는政治上鬪爭으로因하야放逐을밧어瑞西、巴里、英國等地로 流浪하여다니면서苦鬪하는一方그反面의 名譽은 잇섯스니 그의不巧의大作品『니ㅣ베룽겐의指環』을發表하기도 이때엿다其後一八六一年에다시故國에도라왓스나그의偉大한歌劇藝術을理解치못하는民衆은그로하여금逆境의날을보내지안을수업게하엿다 그러나一八六四年에바바리아王루이二世는 그의天才를認定하게되어絕對한保護와 援助를주어一八七二年에는 봐그너의理想한歌劇場을建設하엿슴으로이로부터名譽은날노高햇고最後作品인『聖杯』를終了한後베니스에서客死하엿스니卽一八八三年二月十三日이엿다 봐그너ㅣ의歌劇理想과그藝術의特色을말한다면 그는綜合藝術의主張者로서 繪畫、彫刻、詩、音樂等의調化統合을 主로하야 神話、古傳說로서 脚色한것等 特히詩、劇、音樂을同一解釋하야音樂自身을劇으로活動하도록 함으로서 音樂의地位를 向上하도록 하엿섯다 그의作品의 大部分이 自己作詞로서 完全한 音樂描寫를勞하엿고 獨旋律法의 創始者로서 卽歌曲의人物 事件 感情等을따라 特種의 旋律을使用하엿스며 더욱이管絃樂伴奏도그旋律을 잘表現하도록하야 그人物 現象 時期 情緒를暗示하엿섯다 봐그너ㅣ의歌劇 名作品等은『惡鬼』『禁慾』『리엔지ㅣ』『날너가는和蘭人』『탄호이사ㅣ』『로ㅣ헨그린』『니ㅣ베룽겐의指環』『도리스탄』과『이솔데』『名歌手』『聖杯』等이며 音樂理論의著書로서는 藝術과革命 歌劇과戲曲 未來의藝術 文學論 藝術論等이잇섯다

봐그너ㅣ의 樂劇에對하야 (上)

曺喜淳

一八一三年은 獨逸文學史上에잇서서 質的으로나量的으로나가장燦爛한光輝을가진 해의하나이다 卽이해에近代劇의先驅者이라고볼수잇는 헵벨·루ㅣ드위히、봐그너ㅣ의三大劇作家가誕生햇든것이다 近代性格劇의開祖인헵벨과 近代歌劇의創始者인봐그너ㅣ를나흔紀念할해이다

事實봐그너ㅣ는近代歌劇의創始者이다 近代歌劇은 봐그너ㅣ에依하야完全한形式과 內容을갓게된것이다봐그너ㅣ以前의歌劇은두가지形式이잇섯다 한가지는伊太利式歌劇이오 다른한가지는佛蘭西式歌劇이다 伊太利式歌劇은歌劇이라고해도 劇的要素가너무나稀薄한것이엿다 卽劇的內容은音樂的機會를맨들기爲해서만存在하는것가탯다 또그反面佛蘭西式歌劇은音樂은舞踊의補助手段밧게되지못하엿다 伊太利式에 잇서서는 너무도 音樂이主가되엇고 佛蘭西式에잇서서는 演劇에音樂이너무도非有機的으로 添加되엿슬뿐으로

音樂과演劇이合致하야 特殊形式을맨드는데까지는 理由로도効果를보히지안햇섯다 音樂과演劇이 合致되엇는만큼 音樂이가진劇的表現力이發見되고또利用되여야할것이다 이와가치音樂과演劇이綜合되여한가지의完全한綜合藝術이되어야한다는意見을가젓든봐그너ㅣ는그러기때문에 從來의歌劇의偏重性을排斥하고歌手(노래부르는사람)는同時에俳優이기를要求하엿다 (따라서그의歌劇은本位에서는于先演劇이라야한다 그脚本은文學的思想的으로價値가잇서야한다고생각하엿다 그러기때문에 그는그의

歌劇을스사로樂劇(Musikdrame)이라고命名하고· 特別히脚本에置重하엿다 이러한點에서 그의樂劇은從來의歌劇과는 그內容과形式에잇서서全然다른길을取하엿고 또새로운길을開拓한것이다 그모든歌劇이 다그럿치마는그의樂劇의題材도亦是超感覺的靈的對象을感覺的 概念的으로理解식히려는것이다 이것은歌劇의題材의共通性인데 말하자면荒唐無稽하다고 볼수잇는것이그特徵이다 웨그러냐하면 外界的事件은 普通

戲曲(特別히樂歌와區別하야普通戲曲이라고부른다)에서 能히表現될수잇다 그러나音樂의支持를要求하는樂劇은 內界的事件이오心的價値가重한 事件이라야한다音樂이心的生活에가장適切한表現手段이기때문으로 이런意味에서 두個의靈魂의葛藤인戀愛事件은가장適切한樂劇의 題材가된다 이것이그의樂劇의모든作品에잇서서(愛)가가장重大한動機가된理由이다 또

題材 조흔現實世界와아모關係가적은것이適當햇든것이다 그의處女作이라고볼수잇는『漂泊의和蘭人』은傳說的題材이엇고 또그의樂劇的思想이成熟함에따라서 中世紀의騎士道 或은騎人道의世界에서出發하야 드되어神話의世界에드러가서 여러가지神的存在가活動하고 宗教的神秘의世界로까지드러가게된다 뮤켄데 그는感覺的經驗的世界에서아모조목取擇하지안코 超感覺的靈的對象을 感覺的槪念的으로理解식히려고하게되는것이다

◇……봐그너作歌劇탄호이저의一場面……◇

第三回 劇研公演을보고 (上)

玄民

엇던運動을勿論하고 다그런것이지만 特히劇運動은 朝鮮에잇서서는 유달니困難한環境속에잇다 劇은綜合藝術이라는말이잇듯이 모든分野의藝術的地盤이잇서야하는것은 勿論이거니와 이밧게도 朝鮮에는더한層이것을困難케하는 諸特殊事情이잇다 曰檢閱難 曰經濟難 曰劇的傳統의缺如 其他枚擧할수업슬만치만흔諸條件이 朝鮮에잇서서의劇運動의發展을 阻害하고잇다

그中에도特히 檢閱關係의困難한事情은 思想的內容을가진劇運動의發生 進展에對하야致命的打擊을주고잇다 劇은 한번보고마는것도아니오 한번쓰리張의『비라』가아니니 冊보속에싸가지고다닐수도업는것이다 公開한場所多數한群衆을前提條件으로하는劇ㅣㅣ그性質上 合法舞臺가아니면 엇지할수업는劇은이리해朝鮮과가치 極度로자미롭지못한現實에잇는나라에서는 그發展의길을 餘地업시맥히고잇는것이다 시시한것이면핑장한費用과努力을들여가며 上演할必要가업고 합직한것이면條件에ㅣㅣ特히機關이 이를許치아니한다 思想的內容을가진劇運動은 이리해서朝鮮에잇서서는드레마의두썰사이를 헤어나지못하고잇다 이러한事情은何必劇運動만에잇는것이안이나 劇運動에잇서서 가장尤甚한것이다

그러타고 우리는劇運動을아니할수업스매 그러면엇더케하여야 이것을進展식힐수잇슬것인가 不可不 그여러가지困難한條件미테서할수잇는 最大限을하는수밧게업다同時에 現在잇는劇運動ㅣㅣ興行的의것까지도包含하야ㅣㅣ속에서 적어도有害하지안은部分에 널니包容하여야할것이다 이러한一般的觀點下에서 나는지금까지劇藝術研究會가밟어온길을意味가잇다고보는것이나 劇藝術研究會는 적어도 지금까지에는 左翼劇의發展을 阻害하엿다고는 볼수업다勿論 劇藝術研究會가 모든政治的傾向을 排擊하는態度는 그自身政治的意味를갓는다고말할수잇스나 劇研이아즉일즉이愛蘭의『國民劇協會』가갓고잇든것과가튼 傾向으로나가지안은以上 劇研의活動을그대로

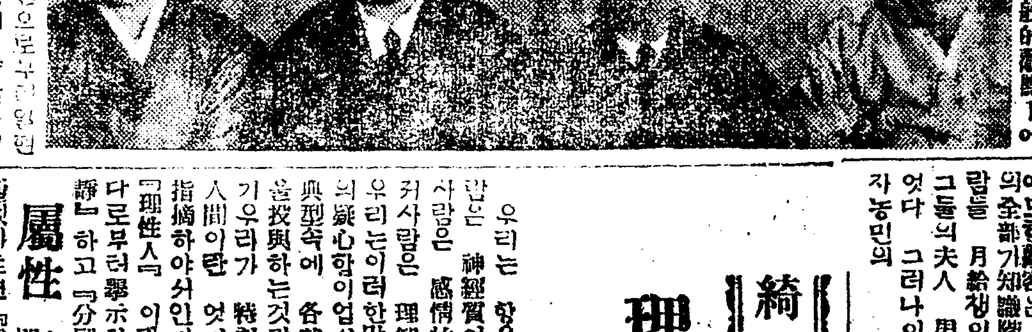
寫眞은 바른편으로부터현옥남녀사 이등리종서양 삼등리양숙양 사등김자혜양등

綺語雜學 (其九) 理性人間

金晉燮

우리는 항용말하기를 저사람은 神經質이라하며 或은 저사람은 感情的이라하며 或은 저사람은 理智的이라고 한다 우리는이러한말을使用할때 疑心할이업시 이러한 人間의典型속에 各其特有한意味內容을投與하는것갓다 그러면 여기우리가 特히問題삼는理性的人間이란 엇더한種類의사람을指摘하야서인가 우리는 普通『理性人』이란사람을사람의바다로부터擧示하고識別하되『冷靜』하고『分別잇다』하는 意味

屬性으로서하는것갓다 換言하면 『理性人』은 모든事物을考量하며 모든事件을決定함에잇서서 大體로 感情的要素가貧少한것갓다 그는『맹昧』한心臟을가지고잇지안으며 그에게잇다하는 感情이라할지라도 그것은 極히乾燥한것임에지나치지안는다 『理性人』은그가行爲하는모든것에잇서서 이것을稱定하며 또이것을熟慮하되 반다시恒常 一의目的 一의有用性에則하야서하고 그리하야 그以外의모든心的活動은 이目的 이有用性의지해隷屬되는運命을免치못하는것이다

外部 世界에對하야서도 『理性人』은 觀察者의態度를固持하야 어데까지든지批評的이며어데까지든지無空想的이며 理智的이며 이世界란 그에잇서서는 그의感覺的把持 그의思惟的理解에提供된바一의所與에지나지안는것이다 또그는 이社會라는것에對하야서도 大槪는그目的 그合目的性이란觀點에서 그것을判斷하고 그리하야 그는 社會에對한態度를ㅣㅣ自己의要求와志向이 이社會의組織으로더부터 어느程度까지나 調和될수잇슬것이며 또社會에依하야 自己의

野心은얼마쯤이나要求될수잇슬것이냐하는 立脚地에서規定하는것이다 그래도 또한 『理性人』의態度는 一個人 一個人에對하야선다하드래도 이와다르지안타 『理性人』은하나의同胞를 그의目的實現함에잇서서의하나의手段으로서冷遇하고 卑下하는바 嫡譏한利己主義者로서는아니라하되 그러나 그는 理性잇는利己主義者가 이가티取하리라생각되는 以外의엇더한다른態度를 그들에對하야取하지안는다 卽그의心頭를恒常

납새하나

金一葉

떠나지안는問題는ㅣㅣ이사람은 自己에對하야 얼마나稀로우며

나는天涯에 떠도옵는 외로운한닙새엿슴니다

비바람에 부닷기고 발길에밟혓슴니다

그러나 구렁에싸지잔코 친舊속에 못치가前에

엇더케 이럿케안육한 님의압헤니르럿슬가요

萬有의님이시니 님하나만 부르진안엇겟지오

昏迷햇든 그닙새니 스사로들엇더케와젓겟서요

多劫에 새워둿든님의『靈力』이잇섯다구요

그것이 다리가되여 아득이든 그닙새를 다행하게도 건너주엇슴니다그려

그러치만 밧게는 가을의닙새가든 衆生들이 비바람에부닷겨 올부짓는 소리가들님니다

如前히 갈곳을찻는그들은 이말에이리솔니고 귀소리에귀리밉녀다

한이업는 苦悶에헤매입니다

그리면서도 님의말슴은 드르려고도아니하고 닙새의잇는곳은 보지도못함니다

그러니 가장안온한곳을차즌닙새의마음이 그들을위하야 얼마나애닯겟슴닛가

지금 닙새에게잇는이붓은 참으로번번치못한것을알면서도이렇케애써 그려뵈이는것도 그까닭이람니다

언제나 닙새에못켜진 그때가벗겨저서 本金빗이 드러나며 그때가돼야 어둔天地는부서지고 한큰『光明』을일우울가요

그들의눈은 캐컬로뛰여지게될테요

또는害로운가? 또는 이사람은 나의

利害 關係에對하야엇던마나緊한가 또는 이사람은 나의目的을成就함에잇서서 얼마나適合한가不適合한가? 等等 그에게는人類의關心그것에다놓일것이 그가 神이나가려 信仰하는바이 神聖한目的이 果然엇더한것인지 우리는 그것을敢히理解할수업는것이지만은『理性人』은亦是 그의目的이 참으로 엇더한由來 엇더한根源을가지고잇는지를 調査치못한에잇서서는 다른사람과 마찬가지다『理性人』은 그의目的이라는 物件을 그의『反省』의永遠히 뭇지고소가는바 反映속에把握하얏슴에 지나지안는다 그가 그의目的을모른다는것은 또한 조타 웨그런고하면 그는 그自身을알지못하는까닭이다 그는 제마음을알지못하는 것이며 그의참된內面的運動을 또한모르는것이다

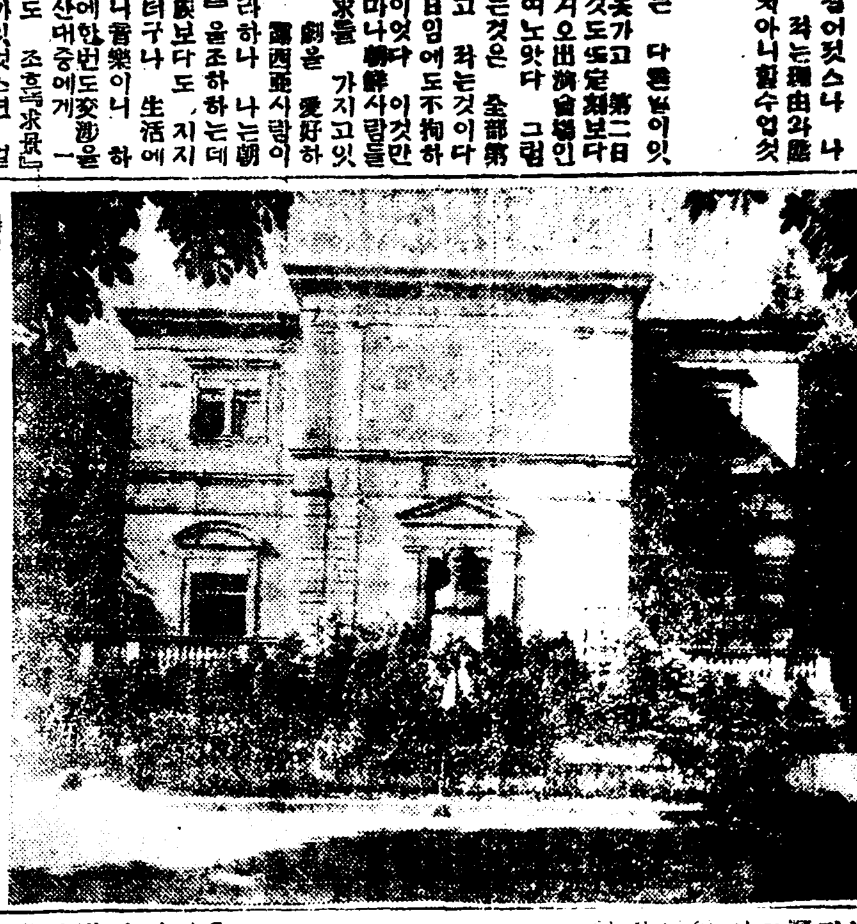
◇……◇봐그너ㅣ살든집과그의肖像……◇

봄 (6) 【검은옷의初夏】

쩐·쌀스워디作 趙容萬譯

문파창이 다쳐지고 나무썩은냄새가나는 우중충한 방안에서 안나는 어비림의행복에 몸을 떨고잇섯다 그젊은이와가티 산에가서 이상하게빗나는 갈색바위를보고 그와가티 바위꼭대이에 올나가서 발아래벌녀진 세상을바라보고 그리고 그와가티 솔나무숩사이와 각가지 향긔로운꼿과나무가잇는 햇빗뜨거운알프스산을 거닐어다닌다니! 칠월초하로날 갈텐데 인케 겨우륙월스므날야! 내가 그때까지 살어잇슬수가잇슬까? 잔빨티노늬에는 안가겟자 이번에는『쫄티나』에 가고십흔데ㅣㅣ 가보지안흔 새곳이 가고십흔데!

안나는 창압흘 떠나서 옷분을 가지고 만지려어렷나 그는 남편이 갓가히온것을 아른켜주는 옹얼거리는 굿노래를들엇다 그것은 내가오기컨에 모든것을 바로잡어노라고 경고하는것가탯다 남편은 완고한 학구가가아닌것가티 계단을 한번에 두개식 넘어내려와서 모자거리에서 모자를 집어들고 안나에게로밧쯤 도라스면서

『래난이란놈은 유쾌한젊은놈야 엇잿든 거기가서창가시게나 굳지말엇스면 조켓서!』

그의목소리에는 후회하는빗이잇섯다 생각하지안코 되는대로 가자고한것에 대해서용서를 비는것가탯다 안나는 그것을 참을수업시 그것을 우서주고십흔 욕망을 느꼇다 그것을 숨기고 핑게를 찻기위하야안나는 남편에게 뛰여가서 얼골이 다을때까지 외투깃을삽어단여서 남편의 코써테다가 키쓰를 주엇다 그리고나서소리처우섯다 남편은 안나를붙쏘럼이 보면서 고개를만편으로 기웃하고 눈섭을 한쪽으로 올니키고처섯다

(謹告) 二月十一日附推理宇氏譯獄門(三)은趙容萬氏譯『봄』(五)임니다

新舊女性一堂에會合 女子歌鬪大會盛況

『가투쪽의시조를읽을때마다 섬섬옥수는전광이번뜩이여』

春風靄靄裡進行

경성…… 녀자기독교청년회(京城女子基督教青年會) 주최와본사학예부후원인 제오회 현상녀자가투대회(第五回懸賞女子歌鬪大會)는계정과가티십일일하오시반부터

이날밤은 일과조차 과히춥지를안을뿐아니라 혀마춤 음력일배보름에에 달밝은 하로밤을고시에파무친 조선의정서속에서 질겁게 지나기위하야 직업전에서 몰려드는 녀성은 물론이려니와 에 의매여서 맛갓슬입음별 ㄹ지못하든 가정부인도 정각처부터 모되이기 시작하엿다 그중에도 케일회부터 이삼년을계속하여 우승의영관을 차지하다가

작년…… 도만참가치못하엿든화가투(花歌鬪)의명인 현옥남(玄玉男)씨가얼골을보이게되자이구석커구석에는한이야기거리가되는중 예정시간보다 삼십분이나느져서 녀자기독청년회 간사리응숙(李應淑)씨의사회로케오회의가투대회는 열리게되자 순서에따라김현숙(金賢淑)씨의개회사와본사 컨무리사 조병옥(趙炳玉)박사의 의미심장한 축사가잇슨후 본사의 정홍교(丁洪敎)씨가가투경긔에대한설명이잇슨후본사의함대훈(咸大勳)씨와주최측의모윤숙(毛允淑)씨가창수(唱手)로써『아희야새술걸러라봉마지하리라』하고부르는소리와아울러 경긔는 시작하엿다 그리하야경긔는

십분…… 이십분을거듭하엿다 할사록컴차로 백열컨으로 화하얏다 『잣소』『아이고』하는 소리가 쉬일사이가업시 계속하는중 예선과준결승컨은 뭇마치고 이날의영관을다투는 결승컨으로 드러가게되엿다

玄玉男女史

一等의榮冠은

이등은작년우승자리종서양 各各賞品을進呈

결승…… 전에는오래전부터화가투계의一명인으로써 일홈이놉흔현옥남(玄玉男)씨와작년도녀자사회에잇서서 일등의영예를어든 리종서(李種瑞)양이며금년도에새롭게출컨한 김자혜(金慈惠)씨와양숙(李良淑)씨 네분으로써만장관중의마음을조리면서경긔는 시작하엿는바 선수들이집는쪽『잠을쪽』이점점업서질사록관중의식은쪽을 흥미게하는것은 백옥가튼손이 번개불과가티 번쩍어리며 가수가첫머리를 읽자마자집어내는데는 오죽 상찬의소리만이호를 싼이엿섯다 그리는중노장현옥남씨는 옛날의투지를그대로 발휘하야 영예의일등을타게되고 작년도우승인 리종서양은 애처럽게도 엽쪽두장을남기여서이등으로되엿스며신진라양숙씨는 삼등으로 김자혜씨는사동으로써 결승컨이 뭇난후로사로부터 상품수여식이 잇슨후미리 준비하엿든 다과회를개최하고 회긔만만한중에 밤열한시경에 케오회현상녀자 가투대회는원만이끗을마치게되엿다

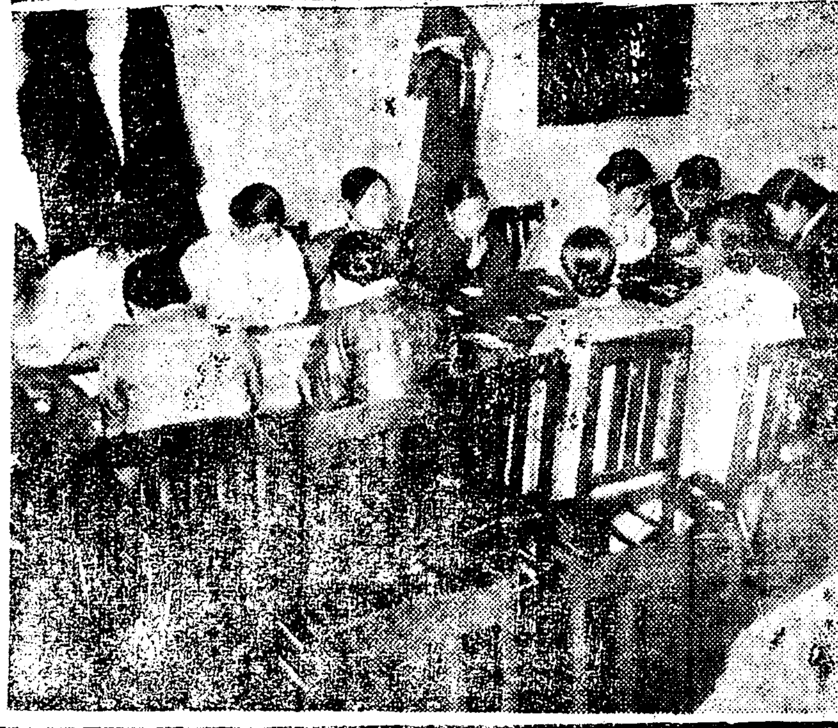
◇……懸賞女子歌鬪大會白熱戰場面……◇

龍角散의需要季—

담 기 침 천 식

實로잘들어

천식의原因

喘息이라함은呼吸의괴로운狀態를말하는것으로、 첫헤서들오면식식팍퍽괴로운듯이呼吸하고잇슴을알것입니다 천식은여러가지病으로因하야일어나는症狀으로서心臟이弱하거나腎臟이낫부드라도일어나는것이나、本來의천식이라는것은氣管支喘息이라합니다。이러한천식은氣管支에變化가잇서일어나는것으로心臟으로부터或은腎臟으로부터일어나는것이안임으로原因을몰라왓섯스나、近來에는어느程度까지알게되엿습니다。『천식』을하는사람은 先天的으로 特異한體質을가지고잇는것입니다。이體質은遺傳的의것도잇고 그러치아니한것도잇습니다。

오란다의 스와룽、완、레엔이라는先生이천식의 原因에對하야 여러가지로調査하며研究를하고잇습니다。오란다는平地오나천식患者가만하一村에서幾百人이천식에시달려어떰을못하게되어困難을當한다합니다。이는空氣中에낫븐原因이潛入하여잇는것으로、西洋에서도 根草熱이라는것이잇고 日本에서는百合의꼿이잇스면천식을일으킨例、아메리카松村의 新藥家에들어가일으킨例며食物도는새우、괴、방어、가일도잇서며 달은사람에게는祖關업스나過敏體質의 사람에게는 천식에걸립니다本來의천식은小兒期와中年期부터일어나는것의이종으로 반드시原因이잇는데그原因은세밀히分類하야約干數種에난홀수잇는것으로、그原因에作用하면喘息은比較的容易治療할수잇습니다

百日핵의治療! 기침을取飲시킨은 肺炎、肋膜炎、肺結核에의變症을防止하게됩니다

龍角散의適應容體書

(喀痰)/담으로恒常콜록콜록하는人
(喘息)/喘息으로씨ㅣ근씨ㅣ근숨갑버하는人
(痰咳)/기침이자조나서잠못자는人
(流感)/流行感冒로因하야기침하는人
(肺病)/肺病으로늘바튼기침하는人
(肺喝)/담에臭氣가잇고時時로피가석기든人
(音聲)/音聲이쉬고또는咽喉가압흔人
(小兒)/百日咳또는홍역기침의小兒

登錄商標

龍角散

定價 二日分 二十錢 四日分 三十錢 八日分 五十錢 十八日分 一圓 四十日分 二圓 六十六日分 三圓

東京市神田區豊島町 本舖 株式會社 藤井得三郎商店 振替東京 九一番 電話浪花(67)[illegible]

全國各藥房에잇소

A8-19